PRIMER AÑO — Núm. 177. [illegible]CADO Dirección, Redacción y Administración: AVENIDA DE MAYO 769 Buenos Aires, Viernes 14 de Julio de 1916

Todas las cartas [illegible] redacción deben ser dirigidas al Director.

Como el diario no puede responsabilizarse por los manuscritos que se le envíen, ruega a los autores guarden copia de ellos.

Dirección Telegráfica: EPOCA; Buenos Aires

Teléfono: Unión Telefónica 524, Avenida.

Biblioteca de la Universidad P. C. de la Plata

La Epoca

PRECIOS DE SUSCRIPCION:-

CAPITAL

$ m/n. Un mes 1.70 — $ m/n. Tres meses 5 — $ m/n. Seis meses 10 — $ m/n. Un año 20

PROVINCIAS

Un mes 2 — Tres meses 6 — Seis meses 12 — Un año 24

EXTERIOR

$ m/n Un mes 2 — $ m/n Tres meses 6 — $ m/n Seis meses 12 — $ m/n Un año 24

Número del día 0.08 — Número atrasado (dentro de los 30 días) 0.20 — De fechas anteriores 0.50.

LA EPOCA se envía directamente por correo a toda persona que lo pida acompañando el importe correspondiente. Los pedidos de suscripciones para el interior de la República se atenderán por cualquier número de días a razón de 0.08 por ejemplar.

14 DE JULIO DE 1916

EL DIA DE FRANCIA

Francia y el 14 de julio. He ahí un nombre y una fecha que son la cifra, el compendio, de la historia contemporánea. Tantas cosas se han dicho sobre la una; tantas ha inspirado el otro, que las palabras parecen gastadas hasta su trama, perdida toda su potencia de sugestión; vocablos vacíos y estériles, como una inscripción que alguna mano puso en alguna parte y que a fuerza de ser deletreada y repetida deja de ser otra cosa que signos ociosos y mudos. Eso parece. Mentira. El espíritu se recoge en sí mismo en profunda meditación; se piensa y se sueña. En voz baja, como en una secreta confidencia interior, en algo semejante a una íntima comunión con quién sabe qué sedimentos espirituales, se repite ese vocablo luminoso: ¡Francia! ¡Francia! Y comienza a sentirse como un sordo hervor en lo profundo del corazón. Es una emoción que sube blandamente, como la marea; una honda y generosa energía interna que parece buscar todos los caminos que conducen al exterior para realizarse en algo que puede ser un himno o una proeza. ¡Francia!, repite suavemente la voz secreta. Y al influjo del conjuro, como bajo el sésamo mágico de la cábala, ya no es una voz, es el estruendo de un millón de voces que resuena aclamando ese nombre dulce y formidable, nuevo y eterno, joven e imperecedero: ¡Francia! ¡Bello, heroico, noble y viejo país de Francia! ¡Alma de la humanidad, espíritu luminoso de la civilización, conductora infatigable de las naciones, guión de la historia, árcilla sagrada para realizar ideales, carne de sacrificio y sangre de holocausto, simiente de la democracia. ¡Francia infinita! Y ya no es una voz ni un millón de voces que responde al conjuro sutilísimo. Es ahora un clamor apocalíptico que parece henchir los cielos, la tierra y la mar, alizándose hasta lo infinito, hundiéndose hasta los abismos: ¡Francia! Y he aquí que la humanidad entera, prolongándose, adentrándose hasta los más remotos caminos de la Historia, está de pie, vibrante y pálida, como una escolta innumerable de la nación ilustre. Y Francia pasa, "como una gran columna de silencio y de ideas en marcha..."

Como todos los acontecimientos de Francia, como todas sus glorias, la del 14 de julio ha dejado de ser patrimonio suyo para pasar a ser propiedad de todos los pueblos libres de la tierra. Se ha dicho de la Marsellesa que es el himno de la libertad; el 14 de julio es su día consagrado. Para nosotros, pueblos liberados por el influjo generoso de las ideas filosóficas triunfantes en el 89, el 14 de julio posee un significado propio. Por singular coincidencia, su conmemoración nos encuentra, vibrantes todavía en el entusiasmo de las celebraciones propias, como si quisiera recoger el saldo generoso de operaciones libertadoras realizadas bajo su directa influencia. Todas las naciones libres recibieron el jugo nutricio de que las entrañas fecundas de Francia fueron pródigas: nosotros fuimos y somos, particularmente, favorecidos por esa suerte de lactancia que no sólo proyeyera a nuestros lejanos anhelos de libertad, sino que abreva perennemente nuestra sed intelectual y suministra a las inquietudes de nuestro espíritu ese alimento superior, necesario, a los pueblos, que, como los hombres, no sólo de pan pueden vivir.

Y nunca sentimos más profundamente, con mayor intensidad que en estos momentos, el vigor de ese lazo secreto que nos vincula a Francia. Y conste que esta emoción afectuosa no arrastra ni desdén ni antipatía hacia ninguna de las otras naciones que riñen la gigantesca batalla sobre las ensangrentadas campiñas francesas. Pero es que Francia es, realmente, Francia. La gran nación generosa y heroica que, empinándose sobre sí misma, enalteciéndose en espíritu y en verdad, celebra esta efemérides gloriosas sobre altas cimas históricas, épicas cumbres de heroismo humano, que alcanzan los elevados niveles de las grandes jornadas de la revolución. Como siempre en su historia, como siempre en la historia de la humanidad, Francia está de pie, magnífica y temible, en la diestra el filoso gladio de las Galias, el amor en el corazón. Actitud magnífica que renueva, acaso llecido, el enigma bíblico: en el fuerte dulzura, lo dulce en la fiereza: el panal ópimo en las fauces del león.

Vaya, en tal día, nuestra salutación a Francia.

POLÍTICA PANAMEÑA

MAS DECLARACIONES VIDRIOSAS

El jefe del partido Conservador de Panamá, en viaje para los Estados Unidos, acaba de hacer unas declaraciones que no pueden pasar desapercibidas por la gravedad de sus proyecciones. Se trata de un asunto demasiado importante para la política continental y que bien merece ser aclarado, por cuanto importaría el esclarecimiento de un error histórico supervivido desde 1903, en que se separó de Colombia la nueva república.

Es el caso que interrogado el doctor Obarrio en La Habana por algunos periodistas, expuso que su viaje a Norte América obedecía al propósito de recabar del presidente Wilson la anulación del último acto electoral en que resultó consagrado para la futura presidencia de Panamá el doctor Valdez. Surge, pues, de estas declaraciones, hechas por una de las figuras política de mayor volumen de esa tierra, el siguiente dilema:

O Panamá es un país independiente, soberano y autónoma, que puede solucionar sus cuestiones intestinas sin que ningún jefe de Estado extranjero pueda intervenir y entonces el presidente de los Estados Unidos nada tiene que hacer en el particular, o es un protectorado norteamericano disfrazado de república cuya política puede ser dirigida desde la Casa Blanca por el jefe del gobierno de la Unión.

En el primer caso la actitud del doctor Obarrio sería profundamente repudiable. Por cuanto de hecho arrojaría sobre la autonomía panameña un montón de sombras poco gratas seguramente al claro patriotismo de ese pueblo. En el segundo sus declaraciones servirían para revelar el engaño en que permanecía América, considerando como nación soberana lo que simplemente era una región en las condiciones político-internacionales de Puerto Rico.

Queremos por eso creer que las declaraciones de referencia son simplemente hijas del encono partidista y que el presidente Wilson, cuyos sentimientos paramericanistas nos complacemos en reconocer, permanecerá dentro de la línea ecuánime que determinan las circunstancias ante el pedido que ha de formularle el jefe del partido Conservador panameño.

Los asuntos de la cárcel de Córdoba

LA INTERPELACION DE AYER

FRACASO DE LOS INTERPELANTES

Brillante exposición del ministro de gobierno

Tuvo lugar ayer, en la cámara de diputados de Córdoba, la interpelación al ministro de gobierno de aquella provincia relativa a los sucesos ocurridos en la cárcel de aquella ciudad.

La interpelación había sido anunciada con mucho aparato asegurando los demócratas que durante ella se harían cargos aplastantes para el actual gobierno cordobés. Por tal motivo la expectativa era grande y mucho público acudió a presenciar la sesión.

El ministro interpelado, doctor Barrera, luego de oir al diputado interpelante señor Montagné, contestó uno a uno todos los puntos objetados con una claridad y eficacia que desconcertó a los diputados demócratas, que esperaban un ruidoso triunfo. Explicó, el ministro Barrera, como la separación del director de la cárcel, señor Amaya, no había sido impuesta sino motivada por una renuncia y como también el retiro de aquél del establecimiento penal, el día de la sublevación, fué un acto voluntario.

En cuanto a la separación de parte del personal de la cárcel explicó el ministro que estaba justificada por los libros de castigos para el personal que llevaba el mismo señor Amaya y que especificaban cargos graves para dichos empleados. Muchos de éstos habían sufrido castigos por faltas cometidas en el servicio, por pedir dinero a los presos, por maltrato, indisciplina y falta de decoro. Otros por informes falsos, por presentarse en estado de ebriedad a tomar servicio o por haber estado presos, ellos mismos, en las comisarías por desorden.

Explicó también el ministro satisfactoriamente las medidas tomadas para regularizar la situación interna de la cárcel y para hacer efectiva la seguridad de la prisión.

Fracasada la interpelación, por la exposición de verdades hecha por el ministro, los diputados demócratas trataron de tergiversar la discusión, haciendo apreciaciones de orden político, llegándose a promover incidentes por tal causa. Esto señaló aún más el fracaso de la interpelación, que sólo sirvió para poner de relieve deficiencias de la administración anterior y para evidenciar que los diputados demócratas solo perseguían un propósito de efecto político que no se realizó.

Actualidad entrerriana

Declaraciones del Dr. Etchevehere

La obstrucción deliberada de los representantes demócratas en el senado entrerriano, pretendiendo primero hacer resurgir el famoso escrutinio legislativo de conciencia, cuyo precedente de corrupción política debe buscarse en los viejos moldes oligárquicos, y una aplicación permanente por parte de las legislaturas ugartistas, donde parece inspirarse la mayoría eventual de aquella provincia, resistiéndose ahora a constituir la comisión investigadora para que formule su juicio con respecto a los comicios tachados de viciosos, importa una majadería y una declinación de responsabilidades sobre la que debe recaer una vez por todas la ineludible solución, que las circunstancias jalonean cuando la paciencia pública se agota.

El presidente de la legislatura de Entre Ríos, doctor Etchevehere, ha contestado a un periodista que le interrogara sobre el estado de la cuestión: "que se ocupa de constituir la comisión investigadora de las denuncias formuladas contra la regularidad de las últimas elecciones. De una frase incidental suya parece deducirse que, en su concepto, esa comisión debe estar constituída por senadores titulares que pertenezcan a ambos partidos, pues en otra forma no se satisfaría el móvil serio que determinó la adopción del temperamento.

"—¿Y si los demócratas insisten en no aceptar?, se le interroga.

"—No debo ponerme en esa hipótesis — contestó — aún cuando la sugiera una actitud accidental de algunos legisladores demócratas, porque el hecho tendría mayor gravedad que la aparente, atento a que se trataría del acatamiento de una orden emanada del cuerpo. De todas maneras, agregó, será el mismo cuerpo el que debe decidir sobre esa situación si llegara a producirse".

Lo que se impone en presencia de estas dilaciones, es una actitud firme del vicegobernador para hacer respetar las propias deliberaciones del senado y del P. E. para que el voto popular no sea burlado, de otra manera este asunto no ha de resolverse, desde que poco puede esperarse de estos conculcadores de todos los derechos, quienes no se sonrojaron antes ni han de sonrojarse nunca para cometer cualquier género de arbitrariedades, atropellos o delitos.

Sueldos impagos

A pesar de todas las noticias suministradas a la prensa de que la administración sería paga antes de la fecha del centenario y a pesar también de la cantidad de planillas firmadas por el presidente de la república con ese objeto, los empleados de la secretaría electoral de La Plata no han percibido aún sus haberes correspondientes al mes de mayo ppdo.

Es de advertir que la ley 8871 faculta en una de sus disposiciones, al P. E. para abonar los gastos que demande el cumplimiento de la misma, de rentas generales, lo que da prioridad sobre cualquier otro pago: con todo, los empleados de referencia, cuyos emolumentos son bien exiguos, que apenas les alcanza para solventar las necesidades más apremiantes, están, como decimos, atrasados en más de dos meses sin que se vislumbre en su favor una pequeña esperanza.

Esta anormalidad no puede atribuirse sino al engranaje administrativo por donde tienen que peregrinar las planillas de esos modestos empleados.

Bien vale la pena de acordarse de ellos.

Biblioteca y Archivo del Museo Social Argentino

Banquete al doctor Peters H. Soldsmith

Ya entre nosotros el doctor Peters H. Soldsmith, portador de la biblioteca de diez mil volúmenes obsequiada al Museo Social Argentino por la Dotación Carnegie para la Paz Internacional, el consejo superior del museo, como consagración de los altos vínculos que se establecen con ese donativo, efectuar un gran banquete, que se dará, en honor del doctor Soldsmith, el día 17 en el Plaza Hotel.

Han sido repartidas numerosas invitaciones en nuestro mundo social y político, lo que hace prever que la demostración al portador de la biblioteca norteamericana de la dotación Carnegie, alcanzará los relieves de un verdadero acontecimiento.

Ofrecerá la demostración el doctor Eduardo Crespo.

Los sucesos de España

Una situación delicada

Venía desde tiempo atrás germinando en el personal de los ferrocarriles españoles la idea de llevar a cabo un movimiento huelguista, para recabar de las compañías ciertas mejoras conceptuadas por los obreros imperiosas. Y fué así como, aprovechándose la primera ocasión, se produjo el paro que según las últimas noticias amenaza tomar proyecciones revolucionarias.

En realidad pocas veces se ha presentado al gobierno español una situación tan complicada y difícil como la actual. Porque no se trata simplemente de una huelga pacífica, sino que, estimulados todos los gremios por los agitadores profesionales que en estos casos nunca faltan, parecen resueltos a generalizar el movimiento al punto de paralizar por completo toda la vida industrial de la península. Y esto explica la actitud enérgica de las autoridades gubernativas, una de cuyas primeras medidas ha sido decretar el estado de sitio en todo el país, a fin de prevenir la intentona de una revolución que podría empapar de sangre ese suelo generoso, llevando la desolación y las lágrimas a muchos hogares, como consecuencia lógica de todo conflicto que se dilucida por las armas.

No es ciertamente la primera vez que una agitación obrera en España toma un cariz tan grave como el que ha tomado ésta. Ya en otras oportunidades huelgas de menor importancia han derivado en choques dolorosos de ingrata repercusión en todo el país. Empero, ningún movimiento desde un principio se ha enunciado con las características del que comentamos, en que la violencia empieza a hacerse sentir como lo demuestran la tentativa de descarrilamiento del tren rápido a Madrid y las coacciones efectuadas en Valladolid y Valencia. Cabe afirmar, pues, que existe el propósito entre los huelguistas de traducir en actos deplorables la intransigencia del temperamento adoptado con motivo del desacuerdo surgido entre ellos y las empresas ferroviarias.

Es posible, sin embargo, que el gobierno logre orientar el movimiento por otro camino, ya que el propio conde de Romanones se ha ofrecido de árbitro entre las empresas y los obreros para solucionar la cuestión, y los jefes de los partidos Conservador y Reformista han aplaudido las medidas gubernativas que se han dictado.

Difícil la situación, fuerza es esperar el desarrollo de los acontecimientos. Mas esperamos que el nunca desmentido patriotismo de ese pueblo ha de saber hallar los recursos pertinentes para poner punto final a un suceso cuya vidriosidad en estos instantes preocupa vivamente la atención pública.

EL MINISTRO SAAVEDRA LAMAS

A las 2 de la tarde llegó hoy a la estación Retiro, procedente de Santa Fe, el ministro de justicia e instrucción pública, doctor Saavedra Lamas, que acaba de asistir en representación del poder ejecutivo a los festejos del centenario.

Con el ministro llegaron el general Dellepiane, el contraalmirante Montes y el subsecretario de instrucción pública, doctor Horacio C. Rivarola.

La asamblea nacional

La secretaría del senado está preocupándose con gran interés en asegurar el quórum para la asamblea nacional que debe realizarse el jueves 20 del corriente.

Como se sabe, ambas cámaras deberán estar representadas por lo menos por los dos tercios de sus miembros, como lo exige la constitución. Hasta ahora la única causa que puede hacer malograr la reunión es que el Senado no consiga reunir los dos tercios de sus miembros, pues el número de senadores hábiles queda reducido a 25 y si se ausenta a La Rioja el senador González sólo habrá 24, numero demasiado estricto para si se enferma o imposibilita alguno fracase la reunión.

Lo reducido del número se debe a que existen dos vacantes por Entre Ríos, una por San Juan y otra por Córdoba; la enfermedad que imposibilita al senador Dávila, dado su carácter, hace pensar que no le permitirá asistir a la reunión. Por estas causas, los senadores presentes y hábiles quedan reducidos á 24.

El senador Albarracín que ha partido ayer para San Juan, fué urgentemente requerido a fin de que vuelva para el jueves.

En cuanto al quórum de diputados, no hay peligro de que pueda fracasar, pues en la capital hay ya casi el número necesario y a más están llegando los que se ausentaron para el interior con motivo de las fiestas del centenario.

También a estos legisladores la secretaría del senado ha pasado una circular y puede decirse por las comunicaciones recibidas hasta hoy que por lo que respecta a esta rama el quórum está asegurado.

Hoy se han recibido casi todas las contestaciones a los telegramas dirigidos a los legisladores de una y otra cámara y con excepción de algunos, la mayoría promete estar en esta capital el jueves 20.

La asamblea a estar a informes que se nos suministran dará lugar para que los conservadores, en especial el señor Arce reanude la discusión de diplomas o de condiciones de los electores.

Desde luego la cámara y el país recibirán la oratoria conservadora como los últimos esfuerzos de un régimen vencido y que antes de hundirse en el olvido quiere dejar constancia de su consecuencia contra la libertad.

El señor Arce, se nos asegura, estudia todos los antecedentes legislativos que hay al respecto, para hacer un discurso en la asamblea nacional.

Es casi seguro que el diputado ugartista vuelva a hablar sobre la elección de Santiago del Estero, pero en ese caso, la documentación que entonces no se llevó a la cámara está lista y la cámara misma se sorprenderá de la audacia con que los conservadores han procedido en aquel estado argentino.

Ya lo dijo el doctor Melo por decoro de la cámara, más vale no decir lo que allí ha ocurrido.

Santiago H. Pérez

Homenaje en el aniversario de su muerte

En vísperas del aniversario de la muerte del señor Santiago H. Pérez, víctima de la vieja política que amparan las autoridades de la provincia, la comisión que corre con los trabajos del monumento que ha de levantarse para perpetuar su memoria, ha resuelto realizar un acto de homenaje con ese motivo.

Consiste éste en la colocación de una placa de bronce en la tumba del extinto en el cementerio de Luján, y a tal efecto se ha gestionado con la compañía de ferrocarril para que corra un tren especial de Bartolomé Mitre a Luján.

En este tren irán más de trescientas personas de Bartolomé Mitre, y otras muchas más que se agregarán a la comitiva en las estaciones de Capitán Sarmiento y San Antonio. Como es idea de que concurra al acto una comisión de señoras y señoritas, se habilitará un vagón, especialmente destinado a ellas.

El comercio de Bartolomé Mitre en homenaje a la memoria del muerto y como condenación de la nefasta política en que tuvo sus orígenes el atentado, tendrá las puertas cerradas durante el día 16.

La comisión pro monumento Santiago H. Pérez, que corre con los trabajos de este justo homenaje ha recibido muchas adhesiones; y esto hace creer que el acto resultará un verdadero acontecimiento de la vida cívica provincial.

SACRIFICIOS ESTÉRILES

El caso ocurrido ayer en Palermo

En el suceso ocurrido ayer en la calle Santa Fe, en el cual resultaron asfixiadas varias personas, se reprodujo un hecho lamentable que mereció ser criticado en otra ocasión.

Se dispuso que los bomberos que concurrieron al lugar donde ocurrió la lamentable escena bajasen al caño colector, lleno de gases asfixiantes, sin ningún aparato de defensa, lo que significaba enviarlos a una muerte segura.

Al primer bombero que bajó se le retiró asfixiado y como otro bombero, ante aquel resultado, se negara a bajar después, fué enviado preso al respectivo cuartel.

No queremos hacer la apología de la indisciplina, pero el segundo bombero tenía razón. ¿Por qué se le obligaba a un sacrificio tan cierto como inútil? ¿Era, aquel, el caso de mostrar temerario valor o de tomar disposiciones más oportunas?

Se sabía que los obreros que estaban dentro del caño eran cadáveres... ¿Qué necesidad había, pues, de exponer nuevas vidas para extraerlos?

Somos los primeros en desear que los bomberos sean valientes y abnegados y nos complacemos verlos arriesgar su propia vida para salvar una ajena. Pero cuando no hay nada que salvar, como en el suceso de la calle Santa Fe, creemos, con buena lógica, que no se debe obligarlos a sacrificios estériles. La experiencia, bien dolorosa, está indicando lo que se debe hacer, en futuros casos análogos, para evitar desgracias. Proveer a los bomberos de aparatos que aseguren la respiración. O cuando las cosas son irremediables, resignarse a abrir la calle, como se hizo luego, para sacar los cadáveres de las víctimas, que una vez producido el caso fatal no hay tanto apuro que exija nuevas muertes para retirar cuerpos sin vida.

La conmemoración del día

FIESTAS DE LA COLECTIVIDAD FRANCESA

EL BANQUETE DE ANOCHE

LAS CEREMONIAS EN EL HOSPITAL FRANCÉS

Ropas y víveres para los pobres

Diversos actos en el Parque Japonés

OTRAS INFORMACIONES

En el Hospital Francés—

La manifestación patriótica celebrada esta mañana en los jardines del hospital Francés, frente al monumento de Alsacia y Lorena, revistió las proporciones de un gran acontecimiento, en que se pusieron de relieve los sentimientos de confraternidad que caracterizan a las relaciones que unen a Francia e Italia. Había sido ella organizada por el comité patriótico francés que preside M. H. Pech y participaron en su brillante realización el comité italiano de guerra, la sociedad Alsacia y Lorena, la sociedad de veteranos de las armas francesas de mar y tierra residentes en el país y los miembros principales del comité organizador, como asimismo la comisión de festejos que con tal objeto se había nombrado.

Desde hora temprana un gran público concurrió al hospital Francés, cuyas reparticiones y jardines habían sido engalanados con gallardetes en que estaban combinadas las banderas francesa, italiana y argentiia. Los boy-scouts de los cuerpos de exploradores italianos y franceses formaban en el hall y una banda de música contratada al efecto ejecutó los himnos de los tres países, cuyas insignias ondeaban al viento. Era ya mucha la concurrencia que aguardaba el principio de la ceremonia, y siendo aproximadamente las 10.30 llegó el señor ministro de Francia, M. Henry Jullemier, a quien acompañaba el cónsul de ese país, M. Lamaleus, el presidente del comité patriótico, M. A. Pech, el miembro del comité italiano de guerra, señor Rolini, el señor Costa, de la sociedad Alsacia y Lorena y otras personalidades de las colectividades de ambos países.

La comitiva, seguida de numerosas personas y en medio de una multitud que prorrumpía en delirantes exclamaciones patrióticas, se dirigió desde la portada hasta la parte derecha de los jardines, donde se encuentra el monumento que simboliza la unión de Alsacia y Lorena, hijas de Francia, que viven en el cautiverio.

Allí se detuvo la comitiva y estando su cabecera en el estrado que forma el pasillo de las salas de la derecha, alto en relación al piso del jardín, se inició la ceremonia, que tenía esta mañana, a más de los atractivos y trascendencia de todos los años, el prestigio de un hecho bello, noble y extraordinario.

El soldado de los gloriosos ejércitos de Verdun, Benjamín Poulain, cuyo heroico comportamiento en las acciones militares de la invencible plaza logró surgir a la fama, en esta hora en que las proezas valerosas son característicamente ordinarias en la acción guerrera de todos los días, iba a ser condecorado con la medalla militar y la cruz de guerra. Benjamín Poulain, héroe humilde, en cuyo cuerpo están las huellas de la enorme tempestad que sacude a la vieja Europa, se encuentra allí con su brazo derecho amputado y vestido con el uniforme del regimiento 67 de infantería que lo cubría cuando la memorable y heroica acción de Eparges, en el Argonne. Todas las miradas convergían a él, que resultó, puede decirse, el hombre de la fiesta patriótica realizada esta mañana.

Ejecutado por la banda el himno nacional, el señor Pech pronunció un breve discurso, reseñando las gloriosas jornadas de la Bastilla, hecho notable que marcó rumbos a la evolución histórica del mundo y puntualizando la trascendencia de la conmemoración que se realizaba con ese acto, en esta época en que Francia atraviesa por una ruda prueba, trágica prueba de sangre y fuego. — dijo el orador — de la que saldrá ennoblecida y victoriosa. Seguidamente el señor Georges González, presidente de la sociedad veteranos de las armas francesas de mar y tierra, leyó una breve y conceptuosa pieza oratoria, exaltando con frases llenas de cálida pasión patriótica el valor de los soldados que actualmente luchan en el frente francés y estableció, a propósito, felices parangones sobre el modo cómo se realizaba antes la guerra y cómo se efectúa ahora. Este discurso fué muy aplaudido, como asimismo las palabras del señor Rolini, representante del comité italiano de guerra, que improvisó con brillantez y elocuencia, haciendo mención de algunas poesías de Víctor Hugo y Giuseppe Carducci, en las que los insignes poetas coincidieron en augurar a la confraternidad de sus países un futuro glorioso. Habló luego el señor Costa, en nombre del cuerpo de boy-scouts italianos, cerrando los discursos el señor ministro de Francia, M. Henry Jullemier, quien encareció la trascendencia de la fecha que se conmemora hoy y tuvo un recuerdo para los valientes soldados que defienden la causa de la libertad del mundo en el campo de batalla y de cuyo valor y heroísmo

El ministro de Francia, M. Henry Jullemier, leyendo su discurso en el Hospital Francés

Algunas mujeres pobres después del reparto de víveres de la calle Venezuela

En el Hospital Francés. — Frente al monumento de Alsacia y Lorena, el numeroso público asistente al acto escuchando los discursos

era Benjamín Poulain, allí presente, un testimonio notable.

Había mucho noble entusiasmo patriótico en todos los presentes, y, naturalmente, cada discurso fué recibido con generosos aplausos, que se hicieron largos, insistentes y cerrados cuando el señor ministro de Francia terminó de hacer uso de la palabra, para proceder a la condecoración de Benjamín Poulain.

Se hizo de pronto el silencio y en forma sencilla, no por ello menos patética y conmovedora, la medalla militar y la cruz de guerra de las armas de Francia fueron colocadas en la casaca del valeroso soldado. Seguidamente se tocó la Marsellesa, y terminados sus acordes dióse por terminada esta parte de la ceremonia

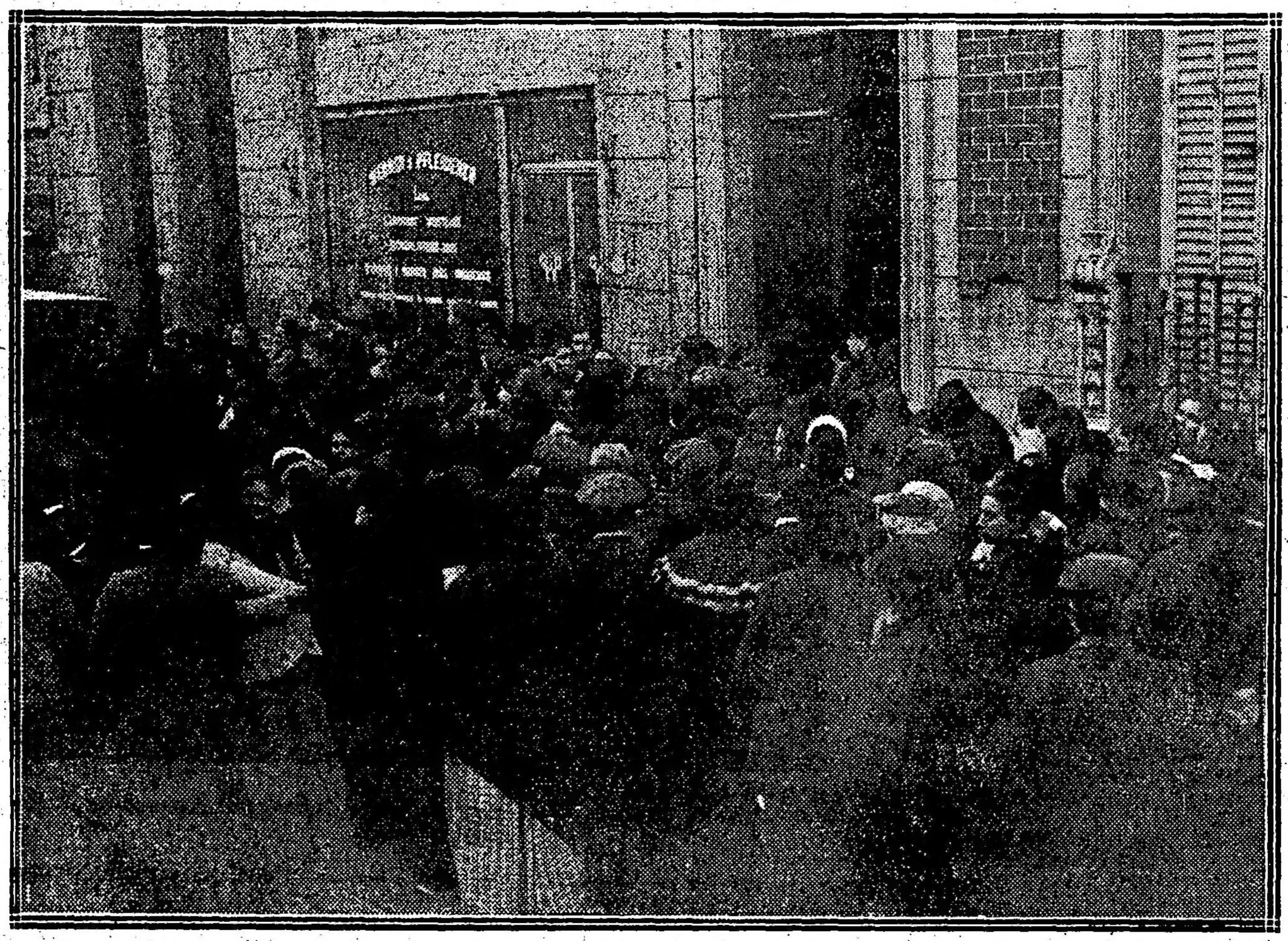

El reparto de víveres. — Numeroso público aglomerado frente a la calle Venezuela 634, donde por orden del Comité Patriótico Francés se han repartido esta mañana ropas y víveres a los necesitados

efectuada esta mañana, que terminó con la visita que al rato hizo el ministro y sus acompañantes a las salas de los enfermos. Recorrieron M. Henry Jullemier y las altas personalidades de la colectividad francesa e italiana que formaban su séquito las diversas salas del hospital, conversando con los enfermos, que tuvieron con la visita un momento de alegría y distracción.

Al salir del hospital el señor ministro y sus acompañantes, recibieron los saludos de los altos empleados del establecimiento, médicos y jefes, que se habían reunidos en los pasillos con tal objeto.

Fué, en suma, la fiesta realizada esta mañana en el hospital Francés, en conmemoración del glorioso 14 de julio, un acto que alcanzó toda la brillantez y trascendencia que le dió su carácter de confraternidad con la nación italiana hoy unida como otras a los destinos de Francia, que indudablemente encarna en sí todas las aspiraciones de la civilización contemporánea.

El banquete en el Club Francés—

Con el banquete celebrado anoche en el Club Francés, se ha iniciado la celebración del aniversario de la toma de la Bastilla.

Conspicuos miembros de la colectividad francesa, se reunieron en comida íntima, asistiendo especialmente invitados, el señor ministro de Francia, M. Jullemier, presidiendo la mesa; el de Bélgica, M. Renoz; de Inglaterra, R. Tower; el de Portugal, coro... Botelho; de Italia, comendador Cobianchi y el encargado de negocios de Rusia.

Durante la comida el señor J. F. Fonson, conferencista belga, relató interesantes episodios de la guerra.

Pronunciaron discursos, el ministro de Francia, el señor Grandval, vicepresidente del Club Francés y el señor J. F. Fonson.

Fiestas a realizarse—

Hoy a las 8.30 de la noche se celebrará en el teatro Colón el número más importante del programa, la fun... tro primeros actos de "Manon", de Massenet, cantada en francés e interpretada por los artistas señores Vanni Pardo y señores Schipa, Armando Crabbé y Marcel Journet.

La función será precedida por el himno nacional, ejecutándose el 1.o y 2.o acto del baile "Excelsior", cantando "La Marsellesa" el señor Marcel Journet en el momento del desfile de las naciones.

El 15 proseguirán las grandes fiestas populares iniciadas en el parque Japonés, para terminar el 16.

Entre otros números que se celebrarán el 16 tendrá lugar a las 8 de la noche en el colegio San José, una soirée musical, literaria y cinematográfica; con el concurso de varios artistas franceses del Colón y los maestros André Messager y Xavier Leroux. Se presentará la cinta cinematográfica titulada "Alsacia".

Distribución de ropas y víveres—

Hoy a las 8 de la mañana se ha verificado en el local de la Sociedad Minerva, Venezuela 634 un reparto de víveres y ropas a los pobres; análogo distribución se hizo en el asilo de la calle Viamonte 2840.

Por la comisión de socorros del comité patriótico francés, se realizó esta mañana una distribución de ropas en el hospital Francés; también se distribuyeron víveres por la sociedad de Beneficencia Francesa.

Fiestas populares en el Parque Japonés—

A la una y media de la tarde se inauguraron las grandes fiestas de caridad en el parque Japonés, atrayendo un público enorme desde el primer momento.

La concurrencia se distribuyó por las varias diversiones, como ser Rueda de la fortuna, tiro al blanco, etc.

La entrada al parque da derecho a una representación teatral.

A las 4 se celebró un interesante concierto en el teatro Romano.

En el teatro San Martín—

A las 3 p. m., organizado por la sección 1066.a de los Veteranos del ejército y la armada, se inició un interesante espectáculo ofrecido a las familias de los movilizados.

Se desarrolló un interesante programa musical y cinematográfico.

Vista y perspectiva de la puerta Saint-Antoine, la Bastilla y los jardines situados al frente

LA MARSELLESA

(Episodio auténtico)

Las trincheras inundadas semejan pantanosos arroyuelos; del cielo plomizo chorrea, monótona y tenaz, la helada lluvia invernal que, desde varias semanas, transforma los terrenos blandos y gredosos en informes lodazales, licuefaciendo lentamente suelo y subsuelo, nivelando el perfil de las obras militares y royendo las cunetas del camino.

Entre la densa neblina que como fúnebre velo recubre todas las cosas, se perfilan, inmóviles y confusas, las siluetas de los soldados agazapados en los inundados fosos, hendidos hasta la rodilla en el líquido cieno. El estallar continuo de las granadas germanas ilumina con la intermitencia del relámpago el horrible paisaje nocturno, destacando bruscamente de la penumbra circundante ora un grupo de soldados, ora el perfil de una ruina, ora un cadáver...

Van dos días que el batallón de infantería defensor del sector avanzado se halla separado del grueso de las fuerzas de retaguardia, por un fuego de atajo despiadado, por una cortina de metralla que aisla al heroico grupo combatiente de todo concurso humano, más completamente que las olas bravías a una barca en alta mar. Las escasas provisiones individuales, consistentes en enmohecidos bizcochos, se han acabado tiempo hace ya; la inundación y la lluvia han privado a la agotada tropa de todo alimento caliente y los entumecidos cuerpos, cubiertos de ropas empapadas y barrosas, sufren la doble y mortal depresión del hambre y del frío, lo que agrava aún el exceso de una tensión moral exacerbada.

En un recodo del helado foso, un grupo de oficiales se acurruca rodeando al comandante del sector, quien por medio del teléfono, último vínculo sobreexistente, habla en voz queda y prudente con el jefe de su brigada, instalado con sus fuerzas en las trincheras de sostén, a retaguardia. Y, entre los dos jefes, tan cercanos y tan distantes, cámbianse palabras concisas y frías, de las que dependen muchas vidas, y en el intrincado encadenamiento de la estrategia, quizás muchas victorias o muchas derrotas.

"El fuego concentrado del enemigo indica claramente su intención de llevar un ataque a fondo contra el sector; es indispensable que el batallón mantenga la posición a toda costa, pues de ello depende, en esos momentos, la consistencia de una parte esencial de la línea; el estado del terreno, desfondado por la lluvia, no ha permitido terminar aún las obras de sostén necesarias para apoyarla ni transportar la artillería que debe aunarlas"...

Un brusco silencio se impone en el ambiente; el retumbante fragor de las explosiones ha cesado de repente...; el comandante arroja el receptor y sereno, aunque pálido, se dirige a los oficiales circundantes: "El enemigo ataca en este instante, señores; el estado de las trincheras no nos permite esperarlo en ellas con posibilidad de mantenerlas; hay que contraatacar; al toque de mi silbido, ¡afuera de la trinchera y a la bayoneta sobre el enemigo!"...

Los oficiales cruzan una mirada de mortal angustia. ¿Podrán moverse estos hombres agotados por las privaciones, en un terreno resbaladizo, en plena noche y combatir con la necesaria energía?...

Unos tiros de fusil, primero aislados y luego más nutridos, indican la vecindad de las tropas de ataque; el comandante se yergue y dominando desde lo alto de un bastión todo el terreno, ve la ondulante y negra hilera asaltante rodar como una ola hacia la posición. Agudo resuena el silbato bajo su cano bigote; varios cuerpos emergen del obscuro foso y vuelven a caer pesadamente en él...; la tropa, exhausta, no responde a la orden estridente y el enemigo avanza! Vanamente resuena con angustioso apremio el silbato del jefe; ya no bastan las fuerzas del hombre para vencer el hambre, el frío, la noche y el barro... ¡La bestia humana, rendida, se abandona pasivamente al destino... el contraataque fracasa y la posición está perdida!

Entonces el jefe traspone el parapeto y, erguido el cuerpo y alta la mirada, avanza solo contra los batallones asaltantes, y de entre sus blancas barbas surge un canto desentonado y ronco, pero que poco a poco se traduce en las sublimes estrofas del canto nacional, del patrio himno de victoria: "Allons enfants de la Patrie!", y como un eco creciente, rudas voces van repitiendo en coro, aumentado a cada instante su volumen con la aparición de nuevos y nuevos soldados, hasta que el batallón entero, bruscamente surgido de la sombra, las armas en alto, las demacradas caras resplandecientes de un supremo y sagrado entusiasmo, temblando los labios al pasar la fulgurante estrofa, se lanza hacia adelante, galvanizado, enceguecido, y, dominando los gritos del combate y el fragor de la metralla, resuena siempre más fuerte y siempre más ardiente el grito de guerra y de libertad del galo: "Aux armes citoyens!"

HOY COMO AYER

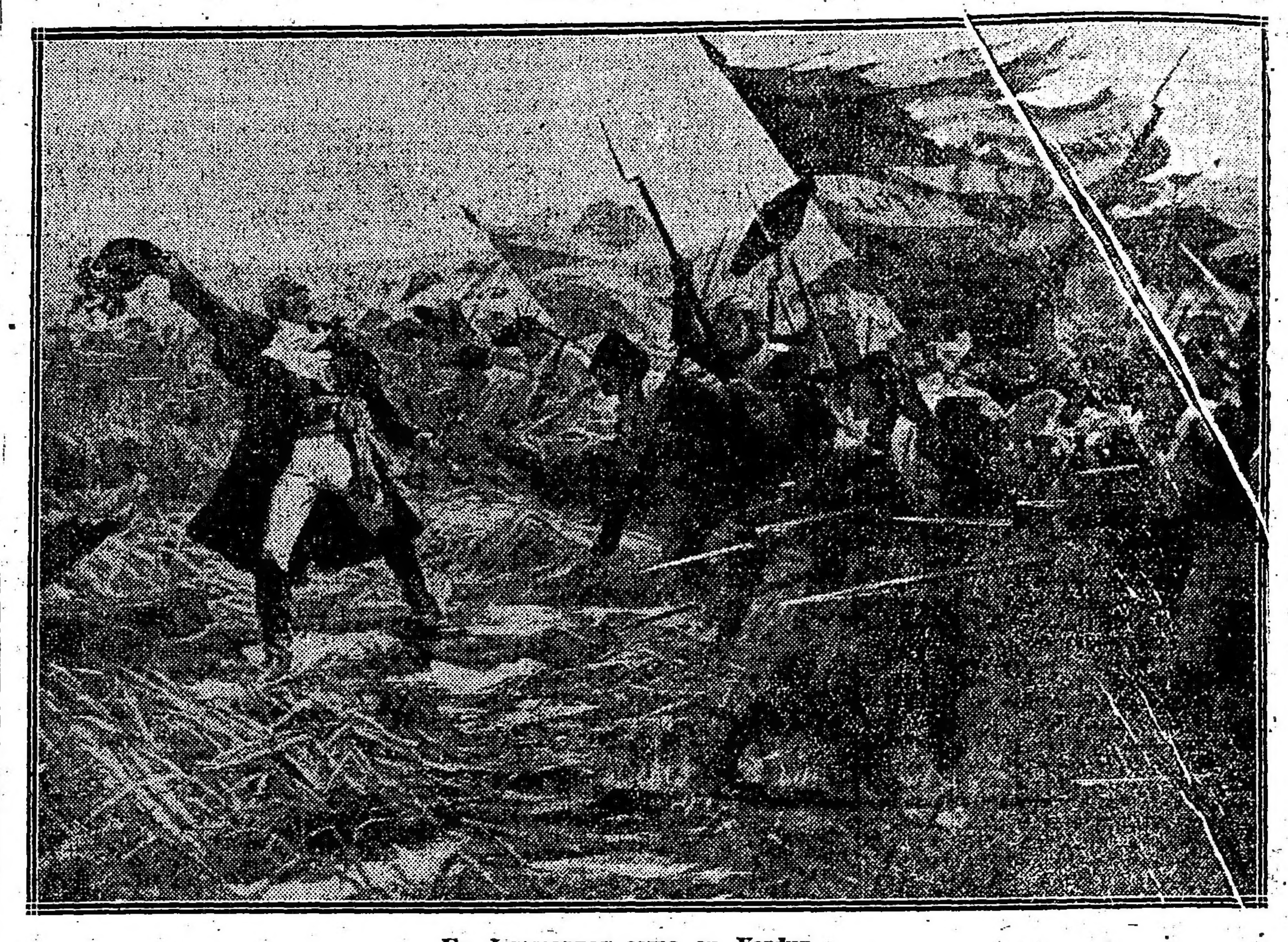

En Jemmappes como en Verdun

LAS ETAPAS DE LA VICTORIA

Victoria de las fuerzas morales en que anida el principio mismo de la Razón y del Derecho, hechas conciencia para la humanidad entera, más que efímera consagración del poderío militar con el ascendiente material de la fuerza armada; victoria, en espíritu, a través de la sucesión de los siglos; enseñanza y luz, dominación paulatina de todas las rebeldías y sujeción raciocinante de los impulsos inferiores, 1789, despojado de su aspecto externo de lucha intestina de dos regímenes en pugna por la posesión del mando gubernamental, como aparece con el detallismo crudo de los episodios julianos, es todo aquello; luz y enseñanza, luz inextinguible y enseñanza eterna cuyos frutos germinarán mayor concordia entre los pueblos todos.

La tierra de Galia primitiva, hollada por el conquistador romano, levantó huestes formidables que a la ciencia guerrera opusieron la muralla de fornidos pechos gigantescos. El jabalí de los druidas aturdió al imperial ave de los patricios y recobró la integridad de su guarida tras de cruentas luchas en que agigantóse el numen predestinado de la raza. Del sitio de Alesia a la caída de la Bastilla, en la sucesión de los tumbos y reacciones propias de la organización nacional, a través de la cadena de los acontecimientos políticos y de las transmisiones del espíritu ancestral, predomina esa conciencia una y entera que nada pudo derribar a través de interminables guerras, cuyo vencedor fuera siempre aquel principio inmutable del Derecho y de la Razón.

Luis XVI fué trasunto de algo más grande y más ignoto que forjábase en el alma francesa, predestinada a la Gloria incesantemente renovada, aun mismo en medio de sus eclipses angustiadores en que parecía zozobrar. Lo mismo fueron comparsas inconscientes en la colosal tragedia Mirabeau y Marat, Robespierre y Camilo Desmoulins; la siniestra fortaleza convertida en prisión de Estado donde la tiranía intentaba apagar las luces de la mente y las rebeliones del corazón, no fué otra cosa, en el encadenamiento de los sucesos históricos, que algo así como esos castillos imaginarios que arrasa la ira convencional de una revuelta escenográfica...

Muy por encima de las muchedumbres hirsutas que clamaban palabras sublimes sin comprenderlas; de las muchedumbres que al aparato de la realeza agonizante oponían ingenuamente el aparato de una fuerza libertadora, pero más despótica aún en su ceguera superhumana, muy alto, muy alto cerníase, con sus alas majestuosas magníficamente desplegadas, la Victoria de las victorias: ¡la de la Razón y del Derecho humanos en vuelo hacia la inmortalidad!

La Biblia Filosófica de Blas Pascal y de Juan Jacobo Rousseau que más tarde alimentara el espíritu de nuestros próceres americanos, sedientos por conquistar para nuestra tierra el símbolo de esa misma victoria, esa Biblia no discrepaba con la del ritual divino, puesto que los sacerdotes de nuestra epopeya emancipadora predicaron la esencia de sus principios al ingenuo pueblo del año 10. Luminosa antorcha de la Razón soberana que debió aletear por vez primera en la sombra de las cavernas prehistóricas, tan es robusta y continuada e infatigable su influencia a despecho de las vallas que le opone la Materia, esa Biblia de Pascal y de Rousseau no fué sino la concreción ideológica de cuanta informe y obscura molécula de razón anidara en el grosero entendi-

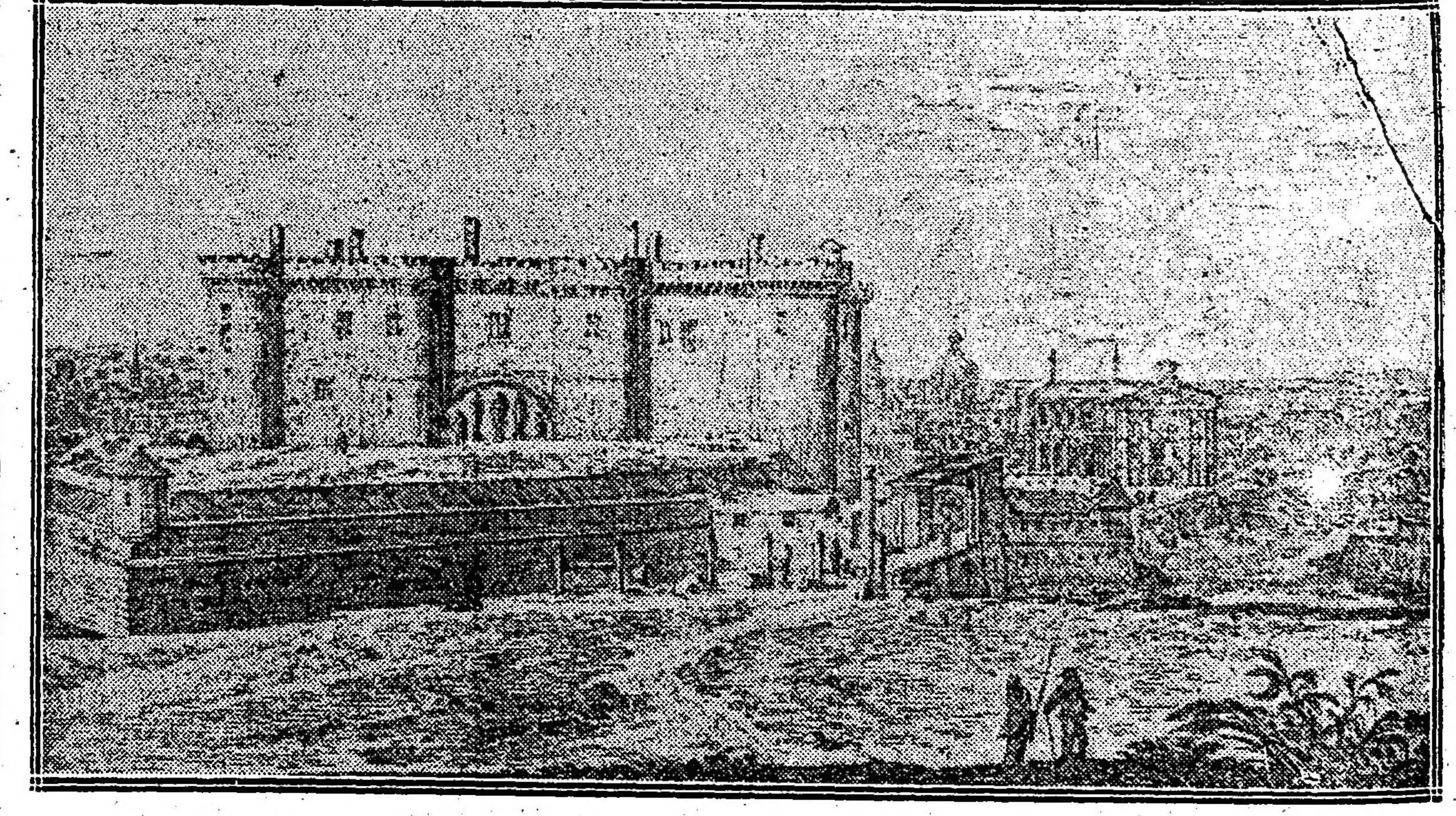

El castillo de la Bastilla fuera de la puerta Saint-Antoine

El puente levadizo de la puerta de entrada y las cocinas (julio 1789)

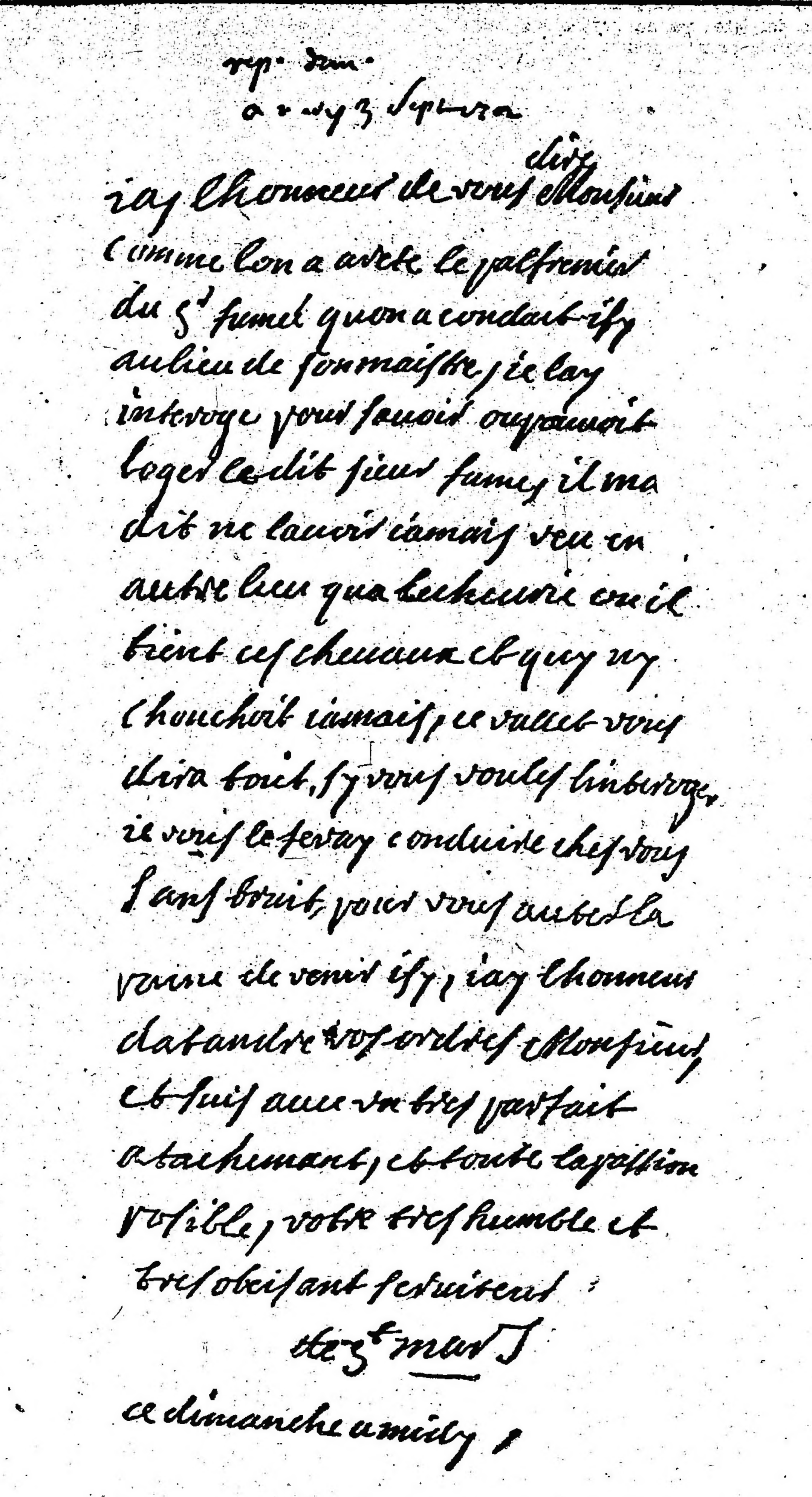

rep. dan.
a 27 7bre

iay lhonneur de vous dire Monsieur comme lon a arete le palfrenier du Sr fumel quon a conduit isy au lieu de son maistre, ie lay interroge pour savoir ou pouvoit loger le dit sieur fumel il ma dit ne lavoir iamais veu en autre lieu qua lacademie ou il tient ses chevaux et quy ny chouchoit iamais, ce vallet vous dira tout, si vous voules linterroger ie vous le feray conduire ches vous sans bruit, pour vous oster la paine de venir isy, iay lhonneur dattandre vos ordres Monsieur et suis avec un tres parfait atachement et toute la passion possible, votre tres humble et tres obeisant serviteur

DeSt mars

ce dimanche a midy

Autógrafo de Saint-Mars (Archivos de la Bastilla)

u lento del Galo primitivo, precursor del guerrero intrépido de hoy.

Las tres etapas de la Victoria humana, realizada por la Francia conductora de las razas y de los pueblos: "1789-1871-1916" marcan la pendiente de la senda recorrida como inconmovibles hitos legendarios. Los ejércitos de las tres etapas inmortales, —aun el del Año Terrible que por los resultados morales conseguidos fué asimismo victorioso en la derrota material,—han paseado la gloriosa enseña tricolor por todos los ámbitos del mundo con los prestigios propios del símbolo más enhiesto: el de la Fuerza al servicio de la Razón y del Derecho.

Mañana mismo y en razón de la potencia propulsora que arranca de las entrañas del pasado y corre avasalladora, irresistible, incontenible en el presente, rematará en la definitiva consecución del ideal de perfecta concordia y armonía la ardua campaña en que por designio del Destino y en cumplimiento de una ley perenne e inmutable, resurgirá más esplendorosa que nunca la Galia iniciadora de la victoria espiritual.

R. M.

EL ORO DE FRANCIA

Las riquezas de la Guyane francesa

Un sabio francés M. A. Faville, calcula que todo el oro extraído del suelo desde el comienzo de los siglos no representa como volumen más que un cubo de 10 metros de lado.

"Esto, dice, no es gran cosa y un navío cuya capacidad no excede de 1.000 metros cúbicos es un navío bastante pequeño".

Un simple cálculo permite darse cuenta del valor de este bloque. El peso específico del precioso metal cuyo valor regula el de todos los géneros conocidos es de 19,250. De aquí se desprende que el metro cúbico pesa 19.258 kilogramos y los 1000 metros cúbicos 19.258 kilogramos. Siendo el valor de un kilogramo de 3.850 francos poco más o menos el de la totalidad del oro es de 19.258.000 multiplicado por 3.800 francos igual a 73.180.450.000.

Hecha esta observación tiene uno cierto derecho a quedar estupefacto ante la cifra que importa los gastos de la guerra a los beligerantes. La Gran Bretaña, por no hablar más que de ella, gasta mensualmente 3.750 millones de francos. Si el estado de guerra durara aún varios meses, fácil es de calcular la deuda de este país rico por excelencia. ¿Quiere esto decir que los beligerantes se verán encerrados en un círculo del que no podrán salir? Nadie lo creería. Sin embargo les sería verdaderamente agradable y útil encontrar en su territorio algún contingente de metal precioso. Francia extrajo en otro tiempo de los Alpes y de los Pirineos una apreciable riqueza y en las riberas de estas montañas se encuentran todavía pepitas de oro. Pero la historia nos enseña que de todas estas explotaciones es la del oro la más cambiante.

Nueva Granada y Chile, hace unos cuatro siglos eclipsaron a las regiones productoras anteriores; el Brasil en 1750 con los portugueses, batió el record de la extracción. Luego vinieron Siberia, California, Australia. La producción que no pasaba de cien millones por año en 1848 se acercó a 700 millones en 1855 y llegó a mil millones en 1895 con la entrada en línea del Transwal; luego vinieron Klondyke y Alaska.

Francia por su parte tiene el privilegio de poseer una hermosísima colonia aurífera inexplotada y casi desconocida: se trata de la Guyano. El descubrimiento del Inuni, hace unos veinte años determinó ya la fiebre del oro. M. Francois Laveau, uno de los campeones más infatigables de la explotación francesa, acostumbrado desde hace treinta años a los viajes más peligrosos, ha traído de su última misión a Guyano indicaciones preciosas a propósito de la riqueza aurífera de la colonia.

Los terrenos propicios para las nuevas investigaciones no faltan, pues en Guyano el oro existe en todas partes y en ciertos lugares con una abundancia extrema. En Francia se cree que en cuanto el gobierno manifieste el deseo se formará una poderosa sociedad de explotación.

La guardia de la bandera
Acuarela de Georges Scott

ANIVERSARIO DE LA RECONQUISTA

ORGANIZACION DE FESTEJOS

La comisión de homenaje y monumento a los héroes de la reconquista de Buenos Aires, que preside el doctor Augusto Ibarra Pedernera, ha comenzado a preparar el programa de festejos a realizarse el próximo 12 de agosto, que señalará el 109 aniversario de la Reconquista.

El número principal de esos festejos será un solemne tedéum, que se oficiará en la iglesia de Santo Domingo y al cual serán especialmente invitados el presidente de la nación, doctor de la Plaza, el futuro presidente, doctor Hipólito Irigoyen, los ministros del ejecutivo, cuerpo diplomático y altos funcionarios de la administración.

La comisión organizadora ha resuelto celebrar sesiones diarias con objeto de completar eficientemente la organización de los festejos. Las adhesiones se reciben en el local de su secretaría, Convención 2370.

Una ceremonia conmovedora

Sepelio de los bomberos fallecidos ayer

Esta tarde, a las 2, tuvo lugar el sepelio de los restos del cabo de bomberos Juan Liza y del bombero José Boó, fallecidos ayer en el accidente ocurrido en la calle Santa Fe, al intentar salvar a los dos peones de las obras de salubridad que se asfixiaron en la forma que se conoce.

El acto del sepelio dió lugar a una conmovedora escena, en la cual se rindió justo tributo de pesar por la muerte de los dos valerosos soldados, que sacrificaron sus vidas abnegadamente.

Los jefes, oficiales y soldados del cuerpo de bomberos y vigilantes de policía de todas las secciones de la capital, participaron en el cortejo, además de numeroso público que comentaba la noble actitud de los caídos en el cumplimiento del deber.

Los cadáveres fueron velados, anoche, en el cuartel central de bomberos, de donde partió el cortejo fúnebre. Los ataúdes fueron colocados en dos autobombas que fueron cubiertas por flores y coronas de los compañeros y jefes y oficiales del cuerpo y a pie fueron acompañados por los asistentes al acto hasta la plaza Once de Septiembre, donde la comitiva ocupó los carruajes para dirigirse al cementerio del Oeste.

En la necrópolis formó la banda de policía, que ejecutó una marcha fúnebre y 80 bomberos armados que rindieron honores.

Al descender los féretros, tomó la palabra, en nombre del cuerpo de bomberos, el mayor Vicente Cobas, quien pronunció una sentida alocución, hablando luego el teniente Luis R. Bunge, el cabo distinguido Carlos Calvi, el cabo Arturo Latorre y el bombero Orlando Florito, que tuvieron, para los caídos, conmovedoras expresiones de afecto, de pesar y de elogio para su abnegación.

En el Círculo Militar

Como ya hemos anunciado, el Círculo Militar dará mañana en sus salones una recepción en honor de los guerreros del Paraguay, con motivo del centenario de la independencia.

La comisión directiva del círculo nos pide anunciemos que todos los socios del círculo quedan invitados a concurrir al local social a las 5 y 30 p. m., para asistir a esta demostración. Igualmente serán recibidos para dicha recepción los militares que no sean socios que se presenten en uniforme, así como los oficiales de la armada igualmente en uniforme.

Para concurrir es de rigor el uniforme de media gala.

CONGRESO AMERICANO DEL NIÑO

Diversas informaciones

Esta mañana a las 10.30 se reunió en la facultad de Medicina la sección Educación, bajo la presidencia del señor Leopoldo Herrera.

Antes de entrar a la orden del día el doctor Francisco Chelia propuso que la sesión se pusiera de pie en honor de la efemérides del pueblo francés, y por indicación del señor Rufino Bello, asumió igual actitud en honor del precursor de la libertad americana, general Francisco Miranda.

Luego oyó la sección un meditado informe del doctor Darío Fernández, sobre la necesidad de reformar la enseñanza primaria, tema tratado por una distinguida educadora de Lima.

El doctor Romero Brest, informó acerca de una memoria sobre el colegio militar de Río de Janeiro, y de una exposición sobre los fines del torneo realizado en Vicente López.

Se discutió después la siguiente proposición del doctor Romero Brest.

"Formular un voto de censura para toda organización escolar que se asemeje de cualquier manera directa o indirectamente a un batallón escolar".

"Formular igualmente un voto por que la energía desplegada en tales agrupaciones escolares existentes en la enseñanza privada se oriente hacia la aplicación en la enseñanza física, de métodos científicos, uniformes con los métodos oficiales".

—La sesión se levantó a las 12.30 y a las 3 se reunió nuevamente en el mismo local, a fin de considerar el proyecto presentado por el doctor Romero Brest.

La sección Higiene continuaba sesionando a las 5 de la tarde, bajo la presidencia del doctor Súnico.

Instrucción primaria

Presupuesto para 1917

Desde el año anterior una comisión de escuelas superiores de la capital viene gestionando ante los miembros del Consejo Nacional de Educación, una reforma en el presupuesto de instrucción primaria, estableciendo los sueldos del personal directivo y docente, de acuerdo con una escala según los años de servicios.

Ha quedado casi definitivamente establecido desde hace algunos años, por razones fundamentales, que la mujer termina su carrera en la dirección de las escuelas primarias; los cargos de inspectores y subinspectores técnicos, se dan al personal varón, y quedan, por consiguiente, los profesionales distinguidos en una situación poco ventajosa, si se considera lo escaso del sueldo establecido para los cargos directivos, llegando a jubilarse con perjuicio material de su situación.

El sueldo de que gozan los directores de escuelas superiores, es de 260 pesos, más algunas comodidades, como el uso de la casa de familia, o la subvención correspondiente en caso de no poseerla el edificio. Obtenida la jubilación los directores solo reciben el sueldo, perdiendo las demás ventajas, que le ocasionan otros gastos. De ahí la causa principal que hace permanecer en el cargo a directores que tienen las condiciones requeridas para obtener su jubilación, por haber cumplido los veinticinco años de servicios, con perjuicio del personal que espera ascenso.

Hay, pues, razones fundamentales para que el Consejo Nacional de Educación establezca una escala de sueldos para los directores y maestros según los años de servicios.

Actualmente se ha de estar preparando el presupuesto para 1917; quizá fuera posible, con los actuales recursos, hacer un plan a base de las condiciones mencionadas, disminuyendo proporcionalmente los sueldos del principio de la profesión y aumentar los de los demás, en relación a la cantidad de los servicios prestados; la medida sería bien recibida por el personal desde el momento que así resultaría beneficiado en la época del retiro, cuando los gastos y necesidades son indiscutiblemente mayores.

El personal sabe que en el Congreso se aprueba el proyecto de presupuesto presentado por el Consejo; a éste corresponde entonces estudiar detenidamente este asunto.

El gremio de maestros, a cuyo estudio y consagración se debe el progreso actual de nuestras escuelas primarias, merece esta reforma en mejora de su situación, hoy no muy halagadora si se considera la carestía de la vida y las dificultades para ocupar el cargo que las reglamentaciones establecen por la economía que el estado del tesoro exige.

El "Hollandia"

Procedente de Amsterdam y en viaje para Buenos Aires, con pasajeros y carga, llegó hoy al puerto de Pernambuco el paquete del Lloyd Real Holandés Hollandia.

Como ya lo anunciamos, éste es el segundo vapor de dicha compañía que llega a nuestro puerto después del hundimiento del Tubantia.

MIRANDA

Cúmplense hoy cien años de la muerte de Francisco Miranda, el célebre idealista hispano-americano, cuya vida fué un libro de aventuras, y por su temperamento fué una de las figuras más atrayentes de su siglo.

El nombre de Miranda ha sido de una celebridad envidiable. Hombre hábil, inteligente, romántico, caballero, en su peregrinaje por el mundo conquistó laureles y se granjeó enemistades que hacíanle un personaje realmente novelesco. Y era que reunía en sí múltiples características de influencia efectiva para obtener los prestigios que rodearon su personalidad.

Políticamente, Francisco Miranda mantuvo latente siempre el ideal de la emancipación americana. Y de ahí que el gobierno español le considerara como un permanente peligro, contribuyendo las precauciones que tomaba para baraiar sus golpes a cimentar su fama y engrandecer su nombre.

Especie de precursor de la independencia del continente, fué a Miranda a quien por su ilustración y sus proyectos siempre se acudía en demanda de consejo. Y si bien su brazo no resultó el ejecutor del ideal independiente, no por eso puede dejarse de considerar como una de las figuras que más eficientemente colaboraron en la gran obra de la autonomía sudamericana.

Es por esto que al rememorar la fecha centenaria de la muerte del caraqueño ilustre, hoy en que nuestros pueblos penetran de lleno por la senda de su máximo desenvolvimiento, evocamos su memoria como la de uno de los hijos más dilecto de América, que supo en horas lejanas contribuir con toda eficacia a la realización de un anhelo que debía dar por consecuencia la formación de las nacionalidades que en estos momentos se ofrecen a la contemplación a toda pupila como porvenir del universo.

LINO PARA HOLANDA

El vapor holandés Arundo, que saldrá hoy de los diques con destino a Rotterdam, conduce un cargamento completo de lino por cuenta del gobierno holandés.

Huéspedes distinguidos

Los Sres. James Ashton y John Garvan

Se encuentran en nuestra capital, con el objeto de emprender dentro de breves días una jira por el interior de la república, los señores James Ashton y John Garvan, distinguidas personalidades australianas, muy vinculadas en los círculos financieros de aquel país y que desean conocer las modalidades comerciales e industriales del nuestro, para estudiar la posibilidad de invertir en él capitales australianos.

Tanto el señor Ashton como el señor Garvan han tenido activa participación en la obra progresista realizada en Australia en el último cuarto de siglo y que ha tenido por resultado hacer de aquel país un maravilloso emporio de riqueza agrícola y ganadera y asiento de una activa y adelantada población.

El señor Ashton ha sido ministro de hacienda de Australia hasta 1910 y durante su gestión se dictaron leyes de fomento agrícola y de colonización que han determinado el notable progreso económico y social que hoy disfruta aquella colonia inglesa. Su acompañante, Mr. Garvan, es uno de los hombres de negocios más representativos de Sidney, donde ha fundado prósperas empresas financieras.

Los distinguidos huéspedes han sido obsequiados hoy con un almuerzo en el Jockey Club por el señor Carlos Alfredo Tornquist, almuerzo al cual asistieron, como comensales, el ministro de Inglaterra, sir Reginald Tower, el doctor Benito Villanueva, el ministro de agricultura, doctor Calderón, el señor Joaquín de Anchorena y muchas otras personas pertenecientes a nuestros círculos sociales y financieros.

Los desagües en la provincia

Una actitud sugerente

Lo que pasa actualmente en las obras de desagües de la provincia es un misterio. Nadie sabe lo que hace la comisión ni por ninguna parte se ve rastro alguno de su existencia.

En vez de aprovecharse el tiempo seco reinante para concluir las obras empezadas o iniciar las no empezadas se permanece en una inactividad que tiene que traducirse después en perjuicios considerables para los propietarios de campos y, por ende, para la agricultura en general.

Y es muy posible que no se darán señales de vida sino hasta que vuelva el tiempo lluvioso, cuando haya de comprarse por diez lo que se vendió por uno, cuando los canales iniciados se encuentren completamente destruídos y tengan que recomenzarse las tareas de reconstrucción que implican el agigantamiento de los gastos. Porque más que sabido es que el abandono en que se dejan estas obras dan por resultado lógico su destrucción completa, lo cual en buenos términos significa hacer gravitar sobre los contribuyentes todo el peso de la inercia y la desidia oficiales.

Entretanto las propiedades cruzadas ... expuestas a una catástrofe como la que se produjo anteriormente, pues estando todo a medio concluir resultan una amenaza real y verdadera para los propietarios de los campos.

Por todas partes hay caminos, cortados, tapones, etc., a medio construir. Y en ninguna se trabaja. En cambio el gobierno de la provincia, como un sarcasmo, ha resuelto establecer un impuesto en la zona declarada no inundable, para conservación de las obras.

Ignoramos, desde luego, en qué se ocupa actualmente la comisión de desagües y su oficina técnica, lo cual ... su labor se reduce simple y llanamente a ... sobre las exhaustas arcas provinciales el peso de un presupuesto bien frondoso.

Y como conocemos la honorabilidad de las personas que forman parte de esa comisión, creemos que sería oportuno un pronunciamiento al respecto provechoso para los propietarios de las zonas afectadas, y además oportuno para acallar las justas protestas que empiezan a dejarse sentir.

PLATO FRIO

Sobre el escándalo de los pasajes

Después de quince días de producida aquella interpelación, en la que los socialistas afectos al señor Ugarte dieron manotones de ahogado para descartar toda participación en la distribución de pasajes oficiales, recién esta mañana el diputado don Adolfo Dickmann se ha acordado de poner su exposición en letras de molde. Resulta ... tanto, un plato frío. El señor Dickmann, por lo que se ve, ha tenido poca confianza en la eficacia de sus argumentaciones y ha preferido tenerlas en conserva, hasta que el público, que siempre es indulgente, echara en olvido la cuestión.

El diputado Dickmann ha transformado el debate en un asunto estrictamente personal. Ha hecho una ruidosa publicidad alrededor de su famosa carta a LA EPOCA, quejándose de que este diario no se la hubiera publicado. Bien sabía el señor Dickmann por el mismo tenor de su carta que ella no sería reproducida en las columnas de un diario que nunca se trocaría en tribuna de doctrinas socialistas como las sustentadas en el histórico documento. El lamento carece, pues, de toda sinceridad.

Otra nota maravillosa del discurso del señor Dickmann es la transcripción de una orden del ministro de gobierno, doctor Gabino Salas, mandando entregar un pasaje al señor Jenaro Cooke. El señor Dickmann publica con su discurso una fotografía de dicho pasaje acompañada de esta leyenda: "Pasaje usado por el autor del suelto de LA EPOCA que acusaba al diputado A. Dickmann." Estaá muy mal informado el señor Dickmann. Ha pretendido pegar en el clavo y ha dado en la herradura. El señor Jenaro Cooke no es el autor del suelto, ni ha pertenecido nunca a la redacción de este diario. Nuestro corresponsal en La Plata,—que tampoco es el autor del suelto—es el señor Juan Cooke. Este caballero no ha viajado jamás con pasajes oficiales, e invitamos al señor Dickmann y a los demás diputados socialistas afectos al señor Ugarte, a que comprueben esta afirmación, solicitando informes de los ministerios y demás reparticiones públicas de la provincia.

Cuando se pretende rectificar acusaciones es menester decir la verdad. El señor Dickmann ha creído conveniente apelar a otros recursos. Y si no, aparte de lo que queda dicho, véase este párrafo de su discurso: "Se lanzan calumnias para producir efectos que tienen por resultado hasta producir el desequilibrio ... mente enfermiza y provocar el crimen político".

Según eso, el señor Dickmann pretende convertir, en calumnias, verdades perfectamente comprobadas y se le ocurre, de paso, que la prédica moralizadora del radicalismo es la que indujo a un socialista, dispararle dos tiros de revólver al doctor Justo.

Con esta teoría, el día menos pensado resultará, también, que fueron los radicales los autores de la huelga y del desorden, que promovieron hace tiempo en Córdoba varios obreros que trabajaban en una propiedad rural del mismo doctor Justo.

EL VAPOR ITALIANO "CORDOVA"

Como lo anunciamos oportunamente, el 4 del corriente salió de Génova para Buenos Aires el vapor italiano "Cordova" con pasajeros y carga.

Este vapor pertenece al Lloyd Italiano y estaba incorporado a la línea Génova-Buenos Aires, pero habiéndolo el gobierno italiano requerido para usos militares no venía a nuestro puerto desde el 12 de octubre del año 1915, fecha en que salió de éste con numerosos reservistas.

El "Cordova" a su regreso llevará cerca de mil reservista y un cargamento importante de productos del país.

Conmemoración del Centenario

Contestación a los telegramas de felicitación

Con motivo de la celebración de nuestro centenario, todas las naciones enviaron al primer magistrado y por su intermedio al pueblo argentino, expresivas felicitaciones.

El doctor de la Plaza ha contestado, entre otras, estas que publicamos, en los siguientes términos:

"Al presidente de los Estados Unidos de Norte América, Mr. Wilson: Agradezco cordialmente en nombre del pueblo argentino y en el mío propio las felicitaciones que V. E. se ha dignado trasmitirme en nombre del pueblo de los Estados Unidos y personalmente de V. E., su digno mandatario, con motivo del centenario de la independencia argentina, que con júbilo hemos celebrado en ésta.

Agradezco igualmente las conceptuosas apreciaciones de V. E. acerca de los progresos que durante esa centuria el país ha realizado y me es muy grato asegurar a V. E., que tanto este pueblo como su gobierno corresponden con los mismos votos por la prosperidad y grandeza del pueblo de los Estados Unidos, con el cual nos sentimos vinculados por estrecha amistad. Como los aniversarios de uno y otro país son tan inmediatos, los sentimientos de congratulación de ambos aparecen y son, en efecto, más cordiales.

Con mis deseos por la ventura personal de V. E., lo saluda atentamente.

A su majestad Haakon VII, rey de Noruega: Agradezco en nombre de la república y en el mío propio las cordiales felicitaciones de V. M. con motivo de la celebración del centenario de la independencia y me complazco en retribuirlos con los votos más sinceros por la prosperidad del pueblo de Noruega y personal de V. E.

Excmo. señor V. Carranza, presidente de los Estados Unidos de Méxicо: La celebración mejicana del primer aniversario secular de nuestra independencia obliga gratamente los sentimientos de esta nación y apreciando esa cordial manifestación en todo su valor de amistad, me complazco en expresar en nombre del pueblo argentino y en el mío propio los más sinceros votos por la prosperidad y el engrandecimiento de Méjico y por la ventura personal de V. E.

EXPORTACIÓN DE CARNES

En el vapor "Amiral Zede", despachado ayer de La Plata para El Havre, el frigorífico Armour cargó 4.113 cuartos vacunos traseros y 3.937 delanteros de vacunos congelados, con un total de 543 toneladas.

Durante el mes de junio pasado el frigorífico Sansinena embarcó 11.029 reses de carnero, 2.100 de cordero, 26.373 cuartos de vacunos congelados y 5.550 cuartos de vacunos "chilled". De estos embarques, 4.700 reses de carnero y 11.838 cuartos de vacunos congelados lo fueron con destino a Francia y el resto para Inglaterra.

Los puertos de destino fueron: Londres, Liverpool, Dunquerke y Marsella.

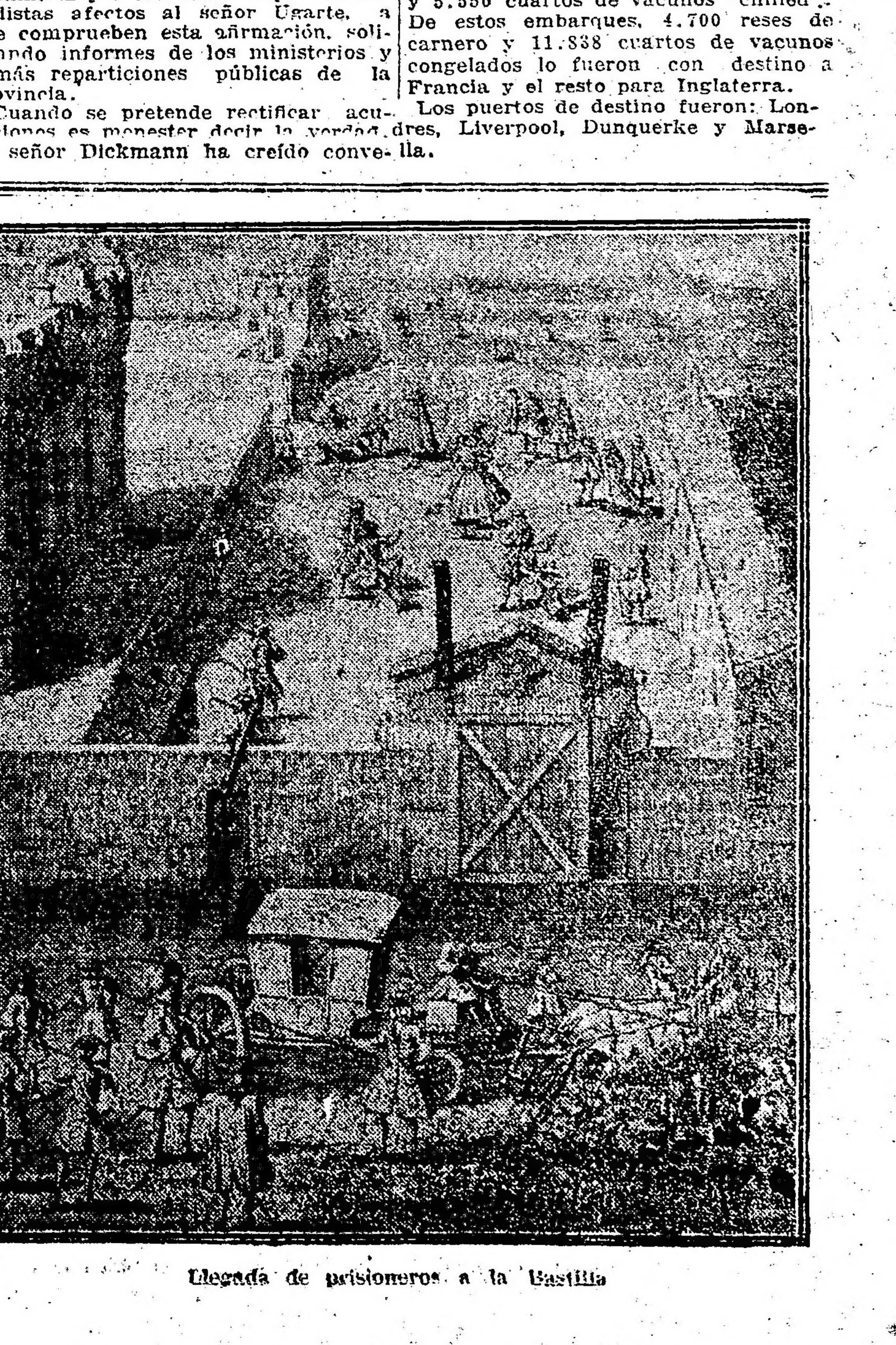

Llegada de prisioneros a la Bastilla

BANCO FRANCES DEL RIO DE LA PLATA

(SOCIEDAD ANÓNIMA)

Fundada en 1886—Casa matriz: RECONQUISTA 157—Buenos Aires

Dirección Telegráfica: "BANCOFRANC" Buenos Aires -- Unión Telefónica 5410 - 11 - 11 - 13 (Avenida) -- Cooperativa Telefónica 3529 (Central)

Sucursales en el interior: Rosario, Bahia Blanca — Representante en Paris: Banque Argentine & Francaise, 85 Boulevard Haussmann

	Curso Legal	Oro Sellado
SE ABONA:		
En cuenta corriente: depósitos a la vista	1 o|o	1 o|o
A plazo fijo de 30 días	1 1|2 o|o	1 1|2 o|o
A " " " 60 "	2 1|2 o|o	2 1|2 o|o
A " " " 90 "	3 1|2 o|o	3 1|2 o|o
A mayor plazo	Convencional	
En Caja de Ahorros—Después de 60 días . . .	4 o|o	4 o|o
SE COBRA:		
Por adelanto en cuenta corriente	8 o|o	8 o|o
Descuentos de pagarés y letras	Convencional	

El Banco se ocupa de toda clase de operaciones del ramo bancario.—Compra, venta y custodia de títulos.—Cobranza de letras, cupones y dividendos.—Emisión de giros y cartas de crédito documentarias.—Letras de cambio y cheques.—Servicio especial de giros postales franceses y remesas de fondos a los movilizados.—Administración de propiedades.—Colocación de dinero sobre hipoteca por cuenta de terceros y cobro de interés hipotecario.

EXHUMACIONES

EL Cnel. D. JOSE DE OBREGOSO

Cabe en este día de gratas remembraciones, por la gloriosa epopeya sudamericana, el hacer surgir del olvido en que yace, la ilustre figura del gran guerrero, coronel D. José de Obregeso; figura que se ha confundido una y mil veces, con las de los insignes próceres de nuestra independencia: San Martín, Sucre, Bolívar, Lavalle, Zapiola, Necochea y otros muchos, cuyos recuerdos imborrables e imperecederos, están grabados como algo culminante e inconfundible, en las páginas de nuestra historia.

Nació este eximio varón, en la ciudad de Buenos Aires, allá por el año 1797, en el seno de una familia realista de gran abolengo, cuyo jefe desempeñó la alta investidura de gobernador del Perú.

A su muerte, la patria, como un homenaje póstumo, le acordó el grado de coronel.

Por ahora prescindiré de sus rasgos biográficos, como igualmente de diseñar su actuación en las innumerables batallas que sostuvo, cuando la independencia y en las guerras contra el Brasil y el Paraguay, concretándome a dar a la publicidad su foja de servicios incompleta, hasta el año 1868, en que fué jubilado.

Una foja de servicios como hay pocas

"Hay un hombre en Buenos Aires —dice un viejo informe—que quizá pocos conocen, y cuya modestia le hace pasar desapercibido a los ojos de los que por uno solo de los mil hechos heroicos que tiene en su vida gritan y vociferan, y levantan a las nubes cualquiera de esas vulgaridades que tratan de ensalzar.

"Ese hombre es el sargento mayor graduado, don José de Obregoso, quien de soldado raso ha ido ganando uno a uno los grados que hoy tiene, y que, sin embargo, están muy lejos de hallarse a la altura de lo que él se merece.

"Para que el pueblo juzgue del héroe, que de hoy en más deseamos nacer conocer a los ojos de toda la República, vamos a dar a continuación su foja de servicios.

"Quizá no haya en toda la América dos generales que tengan tantas medallas, escudos y cordones ganados, como el sargento mayor Obregoso.

"¿No cree el gobierno de Buenos Aires, que cuando menos este valiente y pundonoroso soldado; este atleta incansable de la causa por que sucumbió Lavalle, cuyos restos fué uno de los que libró de la profanación a que quería condenarlos la tiranía, merezca la efectividad de su grado?

"Al general Mitre, que sabe apreciar las acciones de los hombres, le pedimos para el mayor Obregoso—en cuyo pecho y brazo ostenta nada menos que veinte y seis medallas, escudos y cordones, simbolizando todas el valor y la lealtad de un soldado de honor—se le reconozcan sus grandes méritos.

"El mayor, don José de Obregoso, de sesenta y cuatro años de edad, natural de Buenos Aires, de estado casado, de salud robusta, de religión católica apostólica romana, tiene los servicios y circunstancias que a continuación se expresan:"

Tiempo en que empezó a servir y sus promociones.

De soldado voluntario, el 1 de Enero de 1810; de cabo 1o., el 25 de Febrero de 1817; de sargento 2o., el 28 de Marzo de 1818; de alferez, el 15 de diciembre de 1826; de teniente 1o., el 10 de Marzo de 1832; de ayudante mayor, el 8 de Noviembre de 1832; de capitán efectivo, el 6 de Julio de 1850; de sargento mayor graduado, el 7 de Julio de 1860; de mayor, el 13 de Mayo de 1863; de teniente coronel, el 3 de Junio de 1863.

Tiempo que ha servido en cada empleo

De soldado, 1 año, 1 mes, 25 días; de cabo, 1 año, 1 mes, 3 días; de sargento, 8 años, 8 meses, 18 días; de alferez, 5 años, 2 meses, 10 días; de teniente 1o., 5 años, 7 meses, 28 días; de ayudante mayor, 24 años, 7 meses, 28 días; de capitán, 4 años, 1 mes, 1 día; de sargento mayor graduado, 2 años, 1 mes, 23 días; de mayor efectivo, 1 mes.

Total de sus servicios hasta el fin de Julio de 1863

Regimientos o cuerpos donde ha servido:

En el antiguo regimiento de Granaderos a Caballo, cuando la guerra de nuestra independencia; en el Ejército Libertador a las órdenes del general Lavalle; y en la plana mayor del ejército.

Campañas y acciones de guerra en que se ha hallado y otras circunstancias.

En 1810, habiéndose presentado voluntario a servir en el regimiento de Granaderos a Caballo al mando del coronel don Matías Zapiola, marchó en el ejército que atravesó la cordillera de los Andes, encontrándose en el combate de Putaendo a las órdenes del comandante Necochea, en donde fueron derrotados varios escuadrones del ejército español; se encontró en la batalla de Chacabuco, el 7 de Febrero de 1817, por lo que goza un escudo de paño bordado en oro, dado por San Martín, y después de haber entrado a Chile marchó en el escuadrón que mandaba el expresado coronel. Se halló en el ataque de Curopolique, y más tarde en la acción de Concepción, en que fueron derrotados los realistas, y después a las órdenes del coronel Freyer. Se halló en la acción de Terampanquey, por la que goza un escudo de paño blanco bordado en oro dado por San Martín. Se halló en el asalto de Talcahuano, por lo cual goza otro escudo de paño bordado de oro, dado por San Martín. Retiradas las fuerzas de Concepción, se unió hl ejército que marchó después sobre Cancha Rayada, y después de la dispersión, volvió a reunirse al mismo ejército y se encontró en la batalla de Maipú el 5 de Abril de 1818, por la que se le concedió un escudo bordado para usar en el brazo izquierdo, y unos cordones con los colores de la bandera argentina, dados por el general San Martín. El 20 de Agosto de 1820, marchó en el ejército que se embarcó en Valparaiso, desembarcando en Pisco, de cuyo punto salió en la división que mandaba el general Miller, con la cual se encontró en las acciones de Pasco y Mirabis, Claro de Pasco, por la que goza de dos escudos bordados de oro, dados por San Martín. Se encontró en la ocupación de Lima, toma de los castillos y del Callao, por la que se le acordó una medalla de plata, dada por San Martín.

Pasó después a incorporarse a la división que mandaba el coronel Santa Cruz, y a las órdenes del teniente coronel graduado Lavalle se halló en la ocupación de Cuenca y en el combate de Río Bamba, y batalla de Pichincha, a las órdenes del general Sucre, por lo que goza un escudo de paño encarnado bordado de oro y dos medallas—una de oro y otra de plata—dadas por el gobierno del Perú, otra por el gobierno de Colombia, y otra por el Cabildo de Quito, dadas por los generales Bolívar y Sucre. Regresado a Lima, se embarcó con el ejército de los Andes a las órdenes del general Alvarado, y desembarcando en Arica se halló en las acciones de Calana y batalla de Torata y Loqueguá, en donde recibió un lanzazo en un pie, cayendo prisionero; y cuando el general Santa Cruz hizo su expedición y pisó el desaguadero, se incorporó al ejército del expresado general, y se halló en las batallas de Cepita, Oruro y Sorpresa de Sicasica, por la que goza un escudo bordado de oro en paño verde, dado por el general Santa Cruz: reuniéndose con los restos del ejército va hasta Arequipa a reunirse a lgeneral Sucre y se halló en la batalla que se dió en dicho punto.

El general Sucre, lo que tuvo noticias de la derrota, embarcó sus tropas y se trasladó con ellas a Trujillo, antes que los coroneles Suárez y Olavarría marchasen a Lima por tierra, y en el alzamiento que hubo, fué uno de los que permaneció fiel, y se incorporaron al ejército que mandaba el general Bolívar con que se halló en el combate de Junín, donde recibió cuatro heridas de sable en el brazo izquierdo, y se le concedió una medalla de plata prendida en una cinta encarnada; se encontró en la batalla de Ayacucho el 3 de Diciembre de 1824, en la que fué herido de lanza en el hombro, y se le concedieron tres medallas de plata por el Perú y otra de oro por Bolívar. Siguiendo la marcha el ejército llegaron a Arequipa y se embarcaron en Islai, y pasaron a Chile donde fueron conducidos a Buenos Aires por el brigadier Martínez.

Luego que se formó el ejército para entrar en campaña contra el Brasil, fué destinado a él y se halló en la batalla de Ituzaingó, por la que obtuvo cordones de plata y un escudo de honor del mismo metal, y a la retirada del ejército se encontró en el combate del Yerbal donde fué hecho prisionero.

Hecha la paz con el imperio, se incorporó al ejército del general Lavalle, encontrándose en las acciones de Matanza, Navarro y Puente Merquez. Emigrado a la República Oriental, se reunió al ejército del general Rivera, y participó de las batallas de Carpintería, de Inenguta y de Yi, ganándose las otras dos que fueron las principales.

Habiendo el general Rivera ocupado a Montevideo, se concibió el pensamiento de levantar un cuerpo de tropa para invadir a Entre Ríos, y al efecto se tomó por punto de reunión la isla de Martín García, de donde se emprendió la expresada invasión, para lo que fué preciso sostener un fuerte combate con el enemigo, en Yeruá, donde pretendían cortarles el paso para Corrientes, lo que sin embargo no pudo conseguir.

Verificada la invasión a Entre Ríos, se halló en la batalla de Don Cristóbal y en la del Sauce Grande. El ejército se embarcó en el Diamante, y habiendo desembarcado en San Pedro, tuvo lugar la batalla del Tala, toma de Santa Fe, y después las batallas de Quebrachito, Famallán y Río del Paso.

Retirándose a Jujuy, ocurrió la desgracia de la muerte del invicto general Lavalle, y tuvo la gloria de ser uno de sus compañeros de infortunio, que condujeron sus restos venerados hasta el Potosí.

Vuelto de la emigración en 1834, fué incorporado al ejército, y se halló en las batallas de Cepeda el 23 de diciembre de 1859, y Pavón el 17 de Octubre de 1861.

En tres comisiones a los bárbaros Abadía y Patagonia. Autorizado por el señor ministro de guerra y marina Gelly y Obes, el 31 de Enero se encontró en el combate del Pehuajó; en el mes de Abril, Paso de la Patria y toma de Ytapirú y Campamento.

El 2 de Mayo, sorpresa de los paraguayos y derrota de ellos; el 20 de Mayo encuentro del Paso del Estero Bellaco; el 24, gran combate con los paraguayos y más de 6.000 cadáveres de ellos sobre el campo; del 24 de Mayo hasta el 18 de Julio, varios choques y encuentros, siendo este último día de un gran ataque a las posiciones enemigas, donde corrió sangre en abundancia. Curupayti fué el fuerte de toda la campaña.

Luis P. Degila.

EL LIBERTADOR AMERICANO EN FRANCIA

San Martín en Boulogne sur Mer (Cuadro de A. Alice).

El pueblo, olvidado

Todavía hay mucho que hablar sobre los festejos del centenario. Cierto que mucho se ha hablado ya; pero los copiosos comentarios hechos no bastan a las cosas que merecen ser comentadas.

En el programa oficial del centenario se proveyó, deficientemente, en verdad, a ciertas exigencias de la celebración. Se trató de realizar un plan de festejos suntuoso y magnífico que hiciera hablar largamente de la imaginación, el buen gusto y la riqueza oficiales. Por lo pronto, el pueblo se ha olvidado. Ni un solo número del programa dió margen y fomento a las expansiones populares. Si se exceptúa el calamitoso "carroussel" y la iluminación pública, el pueblo de Buenos Aires no tuvo nada que ver ni hacer a lo largo de los cinco días de patriótico feriado. Lleno de buena voluntad y energía física, se le vió circular por todas las arterias centrales, dando vida con el aporte espontáneo de su entusiasmo dentro del lánguido marco de las concepciones oficiales. Parece que la intendencia no consideró necesario dar mayor espacio a las expansiones populares. Por un momento hubo de creerse que veríamos adoptado una de esos números interesantes y novedosos característicos de las fiestas patrióticas europeas. El baile del Colón pudo asumir los contornos de esos grandes bailes populares del Hotel de Ville de París; o ser la reproducción de una de esas recepciones del Elíseo con que la democracia francesa abre al pueblo la sede de sus mandatarios. Se prefirió hacer una fiesta aristocrática; no discutimos la preferencia. Pero las aficiones distinguidas del señor intendente, predominando en el programa, proscribieron al pueblo de todas partes. Es decir, le dieron luz y espacio para pasearse.

Las maniobras regionales

Una visita a Campo de Mayo

Gran escasez de agua

Desde hace algún tiempo menudean las quejas respecto al estado sanitario de los conscriptos, hablándose frecuentemente de la aparición de graves epidemias en el personal del ejército.

Al anunciarse las maniobras que actualmente se realizan, recrudeciéronse las observaciones referentes a los contornos que lógicamente alcanzarían las enfermedades contagiosas entre la tropa, a causa del inevitable hacinamiento de hombres, mencionándose al respecto el pesimista informe pasado a la superioridad por el doctor Figueroa, jefe del servicio sanitario de la 2.a región, acantonado como se sabe en Campo de Mayo.

Deseosos de procurar a nuestros lectores informaciones fidedignas obtenidas sobre el terreno, nos trasladamos ayer a Campo de Mayo, recorriendo detenidamente todas sus dependencias e interrogando a varios jefes y oficiales y numerosos soldados.

Estado de los conscriptos—

La impresión que se recibe a primera vista — lo consignamos con entera satisfacción — es excelente. La limpieza de los cuarteles, el aspecto exterior de los conscriptos, el buen estado de la caballada, animan a creer que todo se encuentra de la misma manera; pero, desgraciadamente, no es así.

Lo primero que mirando y revisando minuciosamente, salta a la vista del repórter, es la falta de agua.

Que en Campo de Mayo escasea el precioso líquido, es evidente. Ayer, por ejemplo, hacía tres días que los soldados no podían lavar sus prendas interiores, alcanzando el agua escasamente para beber lo indispensable y mal fregar los utensilios culinarios. La prueba más palmaria de lo que afirmamos, es el relativo aseo que se observaba en el rostro y manos de algunos conscriptos.

A uno de éstos vimos con la cara realmente sucia.

—¿Usted no se lavó la cara esta mañana? — le preguntamos.

—Sí, señor, — nos contestó resuelto. Y añadió: Pero, después, en los ejercicios me la he ensuciado ¿sabe? Y como han dado orden de ahorrar el agua... pues no nos podemos lavar más que una vez.

Las condiciones en que duermen los conscriptos, son buenas, siendo de alabar la precaución del general Aráoz, jefe de la región, al ordenar se provean de las colchonetas más gruesas a los soldados, — son pocos relativamente, es cierto, — que tienen que dormir sobre la tarima del cuartel.

Indumentaria de las tropas—

La provisión de uniformes y mantas se ha realizado de acuerdo con las manifestaciones que al respecto recogimos en estas mismas columnas de labios del general Allaría. No es así en lo que a ropa interior se refiere, pues aparte de que un gran núcleo de conscriptos lleva todavía los calzoncillos de lienzo, estando dispuesto que se les provea de los de punto, sabíamos, y ayer confirmamos una irregularidad de importancia.

Nos referimos a las dos mudas de ropa que se dice tienen los soldados, lo que en la mayoría de los casos no es cierto, pues cuando las prendas se deterioran son remitidas para su recomposición a la oficina respectiva de la dirección de administración, y esta demora 20 y hasta 30 días en enviar las prendas compuestas u otras nuevas, en el caso de que el deterioro fuera de grandes proporciones y obedeciera, además, al transcurso del tiempo.

Notamos también que había conscriptos que llevaban un "simulacro" de medias. Y decimos "simulacro" porque constábamos que ellas empezaban desde el tobillo...

Los ejercicios—

En lo que a las maniobras respecta, puede decirse que a lo sumo merecen el título de ejercicios.

En otras épocas del año se somete a los conscriptos a faenas y trabajos más duros.

Plácenos decir en este punto que el comportamiento y animosidad de la oficialidad y tropas son realmente satisfactorios.

Como de costumbre los ejercicios consistían en diferentes clases de lucha entre dos partidos o núcleos: el azul y el colorado. El primer grupo se encontraba formado por fuerzas de infantería y de artillería el segundo.

Los ejercicios de la brigada de infantería, los dirigía el mayor Tissera.

Dos compañías en pie de guerra mandadas por el coronel Rodríguez vivaquearon la noche del miércoles en los alrededores de D. Cruz, adelantando ayer de mañana por Pilar hasta Hurlingham para oponerse al pasaje del partido colorado que se había avanzaba desde Morón con la misión de asegurar el pasaje por el río Las Conchas a las tropas principales que venían de Matanzas.

A la altura del cuartel del regimiento 6 de ingenieros, las tropas llegaron hasta al asalto a la bayoneta, operación que alcanzó un éxito completo.

A continuación se hizo la crítica de los trabajos realizados por el jefe de servicio y brigada.

En cuanto a los ejercicios del núcleo colorado, fueron dirigidos por el mayor Ramón Molina.

Las fuerzas principales de este partido avanzaron desde Arroyo Pinazo, persiguiendo al enemigo que se retiraba al Oeste de San Miguel y Bella Vista.

Una batería de artillería que estaba formada por destacamentos de las tres armas y que avanzó hacia San Fernando, recibió orden de tomar parte en la persecución del adversario, para atacarlo por uno de los flancos.

En vista de esta orden el jefe de la batería resolvió atacar a dicho enemigo, tomando una estratégica posición al Este del Extremo Oeste y apoyar así el ataque de su infantería.

Las fuerzas principales azules se retiraron al Oeste de San Miguel y Bella Vista y al Oeste de Las Conchas, perseguidas por las tropas coloradas.

Una batería compuesta por elementos de las tres armas desprendió fuerzas principales con la misión de cubrir la retirada contra las tropas que venían avanzando por el camino de San Fernando a San Miguel.

Para llevar a cabo su cometido, la infantería de la batería ocupó la altura de Hospital Nuevo y Quinta, donde se estableció vigilancia.

Los ejercicios comenzaron a las 8.30 a. m., reanudándose después de almorzar y descansar lo conveniente.

Conclusión—

El rancho no es mejor ni peor que el de costumbre. Creemos que convendría aumentar la ración de la mañana, pues no es lógico enviar a los soldados a los ejercicios con un frugal desayuno.

Actualmente no hay más que un enfermo de sarampión, dos de fiebre sin gran importancia, y cuatro atacados de grippe, lo que en un conjunto de más de 2.500 hombres, es insignificante.

Tememos no obstante que el número de enfermos aumente, por cuanto la higiene no es completa ni mucho menos, a causa de la escasez de agua.

Es digna de elogios la resolución del ministro de guerra al prohibir los ejercicios durante los días lluviosos.

El senador González

Se encuentra en Chilecito

Casi toda la prensa — suponemos que por error — ha dado noticia de que el senador nacional doctor Joaquín V. González se encuentra enfermo en esta capital.

El senador González no está en Buenos Aires, ni se encuentra enfermo. Desde el 10 del corriente se halla en su establecimiento de campo, en Chilecito, provincia de La Rioja.

Allí ha ido a conferenciar esta mañana con el doctor González, el gobernador de dicha provincia!

No se conoce el asunto de la conferencia.

UN TRIUNFO RADICAL

El precio del pan en La Plata

Hace algún tiempo, el comité radical de la segunda sección de La Plata tomó la iniciativa de procurar el abaratamiento del pan en aquella ciudad. Bajo los auspicios de aquel comité se instaló una panadería que comenzó a expender pan de la mejor calidad a 18 centavos el kilo.

Los panaderos de La Plata, ante aquella competencia, resolvieron bajar también los precios del pan y ayer, en una asamblea celebrada por los dueños de panaderías en el local de la Federación Comercial, concretaron la resolución.

Después de largo y animado debate, los dueños de panaderías de La Plata, en número de 32, acordaron bajar a 20 centavos el precio del pan de primera y a 22 el pan hecho con harina doble cero. Estos precios son para las ventas hechas en el mostrador. Para el reparto se establecerán dos centavos más por kilo.

Los panaderos resolvieron también, por compromiso escrito, hacer respetar lo resuelto bajo una pena de diez pesos por cada infracción y conviniendo en no suministrar pan a los dueños de puestos de venta que no respeten lo convenido.

Intercambio comercial con Suecia

Desde hace algún tiempo, las compañías suecas de navegación han aumentado considerablemente el tráfico entre los puertos de Suecia y Buenos Aires y son ya varios vapores de esa nacionalidad los que llegaron en estos últimos días a nuestro puerto y muchos otros se encuentran actualmente en viaje por sus bodegas repletas de mercaderías.

El comercio de esta plaza ha de recibir con satisfacción esta noticia por cuanto significa un aumento considerable de bodegas para la exportación de productos nacionales, como también para la importación de mercaderías procedentes de Europa.

Ayer anunciamos la salida de Christiania del nuevo vapor "San Francisco" y hoy se recibió un cablegrama anunciando la salida del vapor "Annie Jhonson" que salió el 12 del corriente del mismo puerto y con destino al nuestro con un cargamento completo de mercaderías.

Inspección de Farmacias

Por haber cumplido con la reglamentación de la ley de la materia, fueron inscriptos en calidad de auxiliares de farmacia los siguientes señores: Don Luis Rajano, don Francisco B. Pachano, don Delfor Bucci y la señorita Lidia Bucci.

Enseñanza experimental

Dijimos anteriormente que la inspección técnica, interesada en introducir esta nueva orientación en la enseñanza primaria, debe ante todo tratar de formar al personal docente de manera que pueda responder satisfactoriamente al objetivo que aquélla persigue, porque sin el personal docente no es posible realizar obra buena alguna, aún contando con los mejores programas, los elementos más perfectos y las instrucciones más precisas. Los factores inmediatos de la obra, los que han de llevarla a buen término son los maestros.

Pues bien: éstos para colocarse en condiciones deben en primer término poner en juego toda su buena voluntad para adquirir los conocimientos necesarios y poder encaminarse con acierto en la nueva orientación. Mal piensan los que creen que el título otorgado por la escuela normal les da patente de suficiencia y nada tienen ya que aprender para llenar su misión.

Mal hacen en pensar tal cosa, porque la escuela normal en los tiempos en que la mayoría de los actuales maestros cursó sus estudios, no estaba en condiciones para proporcionar los conocimientos que la enseñanza actual exige. Mal creen los que piensan que nada hay que aprender en la vida, porque ni ellos están lejos, pero muy lejos de conocer toda la ciencia y porque ésta cada día realiza nuevos progresos.

No es desdoro para nadie reconocer ignorancia y decidirse a aprender. Los más grandes sabios en el curso de sus investigaciones se encuentran con puntos obscuros o con dificultades que no pueden vencer, y que su ciencia no aclara, no tienen inconveniente, si el caso lo requiere, en apelar a la ayuda o la enseñanza de humildes obreros, si estos pueden sacarlo de la dificultad.

Tal sucedió con Ners que se hizo enseñar por un vidriero porque necesitaba conocimientos que éste le pudo proporcionar.

¿Y los maestros serán tan candorosos o tan pagados de sí mismos para llegar a creer que nada tienen que aprender o que es depresivo para ellos en que personas acreditadas y de reconocida competencia les den conferencias con el objeto de ilustrarlos?

Cuando los miembros del centro nacional de químicos, jóvenes de vasta preparación y larga experiencia profesional, se decidieron a ofrecer sus servicios a la escuela primaria, indicando entre otros puntos dar conferencias y lecciones teóricas y prácticas de física y química, tuvieron sus escrúpulos, pues les asaltaba el temor de herir la susceptibilidad de los maestros y aún de las escuelas normales que los han formado. No deseaban estos jóvenes, hombres de ciencia, movidos únicamente por el buen deseo de servir a una causa noble, que se les creyera con la pretensión de ir a enseñar y aun cuando se halla en condiciones para esa función querían eliminar la suposición de todo objetivo subalterno y que no fuera el de contribución a los buenos propósitos.

Los miembros discretos del magisterio convencieron a los universitarios que los maestros sensatos no podrían ver de mal grado su intervención en la enseñanza primaria y, por el contrario, apreciarían como aprecian todo el valor de esa enseñanza, pues para ellos tienen tal carácter y en ese sentido la reciben con viva complacencia.

Hacemos estas reflexiones porque hay también una buena parte del magisterio que ha dejado sentir su disconformidad con la obra de perfeccionamiento que realiza la inspección técnica y ha hecho oir sus quejas a las autoridades y en la prensa. A ellos van dirigidas nuestras observaciones, pues los creemos mal encaminados y en profundo error cuando piensan que es depresivo para ellos asistir a conferencias o disertaciones científicas.

Es absolutamente incierto que ellos estén en condiciones para realizar todas las experiencias necesarias para el buen desarrollo del programa de química y física. Hay algunos maestros que podrían hacerlo pero la mayoría, no. Es verdad que todos o casi todos, podrían aprender o completar sus estudios en los libros, pero no lo hacen y por otra parte el estudio ocasionándole más incomodidad, no le sería tan provechoso como la palabra autorizada de un hombre de ciencia y la observación y realización de las experiencias.

De cualquier modo a todos los maestros, preparados o no, les conviene concurrir a esos actos, porque en el peor de los casos refrescarán antiguos conocimientos, confirmarán opiniones o tendrán elementos de juicio para apreciar hechos y circunstancias. Desechen, pues, prejuicios y decídanse por el camino que la cordura aconseja.

Importación de plantas y semillas

La oficina sanitaria de importación de plantas, ha elevado la estadística correspondiente al mes de junio próximo pasado al ministerio de agricultura, sobre la inspección y desinfección desemillas en general, de frutas, hortalizas y legumbres.

Estas han procedido de España, Francia, Holanda, Inglaterra, Italia, Estados Unidos, Brasil, Chile, Paraguay, Uruguay y Egipto. Comparado el mes transcurrido con el mismo del año anterior, se nota referente a las procedencias la ausencia de Alemania, Dinamarca, Australia y Japón, habiéndose incorporado en el presente Egipto.

En cuanto al movimiento de la importación de estos productos, considerados en conjunto, se nota la disminución, y en algunos como Holanda, que conservan su importancia en plantas. Brasil, Paraguay y Uruguay, en frutas, y otros como Chile, retorna su actividad en plantas y acrecienta las remesas de legumbres, que durante el mes transcurrido fué notable.

Ministerio de Agricultura

Escuelas prácticas y viveros

Ha sido elevado a la superioridad por el jefe de Escuelas Prácticas y Viveros, ingeniero agrónomo Juan P. Facio, una memoria descriptiva, a partir del 17 de marzo del año próximo pasado, fecha en que este funcionario se hizo cargo del puesto, hasta el 30 del mes de junio, del año corriente. Esta memoria comprende la organización del personal, fiscalización y contralor de todas sus dependencias, el movimiento habido en sus escuelas, con respecto a la explotación agrícola industrial de cada una de ellas, número de alumnos inscriptos y egresados, etc.

La sección Escuelas Prácticas y Viveros, ha podido costear los gastos que su mantenimiento han requerido, desde esa fecha, debido a las medidas previsoras que se pusieron en vigor, por el ingeniero Facio, desde el primer momento que se hizo cargo de la dirección superior de esas escuelas, tratando de evitar en lo posible los gastos dispendiosos o superfluos, y haciendo toda clase de economías, sin que por ello, se resintiera en lo más mínimo la marcha normal de esos establecimientos.

Las siete escuelas establecidas en San Juan, Bahía Blanca, Bell Ville, Puerta de Díaz (Salta), Posadas, Las Delicias (Entre Ríos) y Olavarría, han tenido en conjunto 324 alumnos inscriptos, de los cuales han egresado este año 62, con los diplomas correspondientes a la especialidad a que cada uno de ellos se han dedicado, debiendo hacer notar, dice la memoria de referencia, que los egresados de Bell Ville, son los que más fácilmente encuentran ubicación, y lo mismo puede decirse de los egresados de la escuela de San Juan.

La extensión cultural, en todas las escuelas ha aumentado en relación a lo sembrado el año anterior, especialmente en las escuelas de Las Delicias, Bell Ville, Puerta de Díaz y Olavarría, que puso bajo cultivo 150 hectáreas, debiendo hacer presente que era la primera vez, que se cultivaba el campo de esa escuela.

El producido bruto total de las siete escuelas prácticas de agricultura y el vivero Ricardo J. Huergo, puede calcularse para el año 1915, en 61.282 pesos moneda nacional. De esta cantidad una parte está representada por el valor de los productos consumidos en los mismos establecimientos (verdura, aves, leche, quesos, huevos, fruta, miel, cerdos, forrajes, etc.), cantidad que asciende a la suma de 16.993 pesos con cincuenta centavos moneda nacional. Esta cifra no debe tomarse en un sentido absoluto, ya que posiblemente ha habido fluctuaciones, pero de escasa importancia, después que se hicieron los cálculos que mencionamos precedentemente.

Todas las escuelas han funcionado normalmente, habiéndose invertido mejoras apreciables en algunas de ellas, aprovechando en unos casos de las partidas especiales, que para gastos señalaba el presupuesto del año pasado, o invirtiendo los fondos de las economías realizadas en sus presupuestos mensuales. Así tenemos que la escuela de Olavarría pudo instalar su usina eléctrica y su lechería. La escuela agrícola de Bahía Blanca, un motor Casse de 80 caballos de fuerza, que funcionó perfectamente en la campaña de trilla de 1915-16.

La escuela de agricultura de Puerta de Díaz mejoró las instalaciones del internado y elementos de enseñanza, como también los implementos de lechería y apicultura.

La escuela de San Juan completó su instalación, de fábrica de conservas de frutas y se proveyó de una caldera de subido precio, y finalmente, la escuela de Bell Ville cubrió la deuda que hasta el 31 de julio de 1915 era de 2.800 pesos m/n.

El vivero Ricardo J. Huergo, instalado en Argerich, F. C. S., ha llevado en el año transcurrido una existencia que puede calificarse de precaria, debido a diversas causas, y entre ellas, el no estar aún escriturada esa propiedad al gobierno de la nación.

PARA HOMBRE

El calzado de fabricación nacional que ofrecemos, es perfecto en todos sus detalles, de elegante forma y de gran duración.

BOTINES en Box-Calf o cabritilla negra, artículo confeccionado con materiales elegidos, hormas muy cómodas, liquidamos el par al precio excepcional de..... $ 8.75

CASA CENTRAL

PARA SEÑORAS

Los tipos de Botas y Zapatos, son de la gran marca HANAN, que es lo mismo que decir, lo mejor que en el mundo se fabrica. Los ofrecemos hoy a un precio, que escasamente cubre la tercera parte de su costo.

1.—BOTA de cabritilla charolada, caña de gamusa gris topo; Marca "Hanan y Son", el par a..... $ 15,50

2.—BOTA de cabritilla charolada, caña de género gris; marca "Hanan Son", el par a... $ 15,50

3.—ZAPATOS de cabritilla charolada, caña gris o charolada; marca "Hanan y Son", elpar... $ 12,50

4.—BOTA charolada, caña de gamuza color aceituna; "Hanon y Son", par a..... $ 12,50

5.—ZAPATOS cabritilla color marca gris, caña beige; marca "Hanan y Son", el par a..... $ 7,50

6.—ZAPATOS de gamuza, en colores: gris, marrón y beige; marca "Hanan y Son", el par a... $ 7,50

7.—BOTA de cabritilla charolada, caña gris o charolada; marca "Hanan y Son", el par a..... $ 9,50

8 - Bota de cabritilla charolada, caña de cabritilla o gamuza de color gris y beige; marca «Hanan y Son», modelo de gran chic, el par a..... $ 9.50

9 - Bota de becerro color, caña becerro blanco o de cabritilla color gris o beige; marca «Hanan y Son», el par a pesos..... $ 9.50

10 - Bota de gamuza en color gris o almendra, marca «Hanan y Son» modelo de moda, el par..... $ 9.50

ANEXO

HOY VIERNES EL ANEXO LIQUIDA A CUALQUIER PRECIO, TODOS LOS

SALDOS Y RETAZOS

que tiene en existencia. — Brindamos con esto una oportunidad magnífica para realizar compras de excepcional conveniencia.

Saldos: HOY VIERNES

La CASA CENTRAL liquida a precios sensacionales cuanta mercadería de surtido incompleto tiene en existencia.

THE SOUTH AMERICAN STORES BUENOS AIRES, LONDRES, PARIS.

GATH & CHAVES L.

CASA CENTRAL: Florida esquina Cangallo — ANEXO: Avenida de Mayo, Perú y Rivadavia

LA GUERRA EUROPEA

SITUACION POLITICA

LA DECLARACION DE LONDRES. — UN DISCURSO DE LORD CECIL. REPLICA AL CANCILLER DE ALEMANIA. —JUSTIFICATIVOS DE LA MEDIDA BRITANICA. — ANTECEDENTES DE LA CUESTION MARITIMA.

La abolición de la declaración de Londres por los gobiernos de Inglaterra y de Francia y aceptada por Italia y Rusia ha constituido un hecho que ha provocado el comentario de la prensa universal, y originó una protesta en Alemania.

El canciller del imperio germano, Dr. Bethmann Hallwey, a raíz de esa medida del gobierno británico formuló algunas declaraciones y éstas merecieron una réplica de Lord Cecil, ministro del bloqueo de Inglaterra.

Los conceptos vertidos por dicho miembro del gabinete inglés, revisten extraordinario interés, pues explican las causas que han inducido a la Gran Bretaña a anular ese pacto.

He aquí un ligero resumen del discurso de Lord Cecil;

"La declaración de Londres era meramente un código que permitió conciliar ciertas teorías contradictorias de las leyes internacionales.

"Permitió especialmente la destrucción de propiedades neutrales, pero no negaba los derechos bien delimitados de los beligerantes para usar de su poder naval en contra del comercio enemigo.

"El canciller alemán sostiene que la declaración establecía que las guerras deberían desarrollarse solamente en tierra o en las zonas marítimas que abarquen los puertos del enemigo. Eso es inexacto. El documento fijaba bien claramente los derechos del beligerante para hacer uso de todas las facultades que confieren las leyes internacionales para la navegación libre en todos los mares.

"Es extraño que los alemanes se expresen en la forma en que lo han hecho, cuando es de todos conocida la acción de sus cruceros destructores del comercio, tales como el Emden, el Karlsruhe y el Eitel Friedrich, que durante los primeros meses de la guerra hundieron muchos barcos aliados y neutrales en zonas marítimas alejadas de puertos beligerantes.

"Su acción no se basaba en un sistema de represalia, sino que la ejercitaban simplemente en virtud de lo que ellos consideraban como derecho de beligerante.

"Además, al estallar la guerra los alemanes esparcieron minas criminalmente en las rutas comerciales de todos los mares.

"El canciller acusa a la Gran Bretaña de falta de buena fe al no adoptar la declaración de Londres, pero sin duda olvida que ya en 1914 el gobierno de los Estados Unidos declaró que aquel documento carecía de valor si le faltaba el consentimiento tácito de un beligerante.

"En resumen, la declaración no tenía ninguna fuerza ejecutiva, puesto que no había sido ratificada por ninguno de los países signatarios y hasta había sido repudiada por una cámara del parlamento británico.

"A ese respecto el carácter del documento en cuestión era muy diferente al del tratado, según el cual se garantizaba la neutralidad de Bélgica. Ese tratado significaba un compromiso absoluto por parte de las potencias signatarias, a pesar de lo cual fué ignominiosamente violado por Alemania en el momento que estalló la guerra. Ese acto fué el primero de una serie de violaciones de las leyes del derecho internacional y de los métodos comerciales por mar y tierra que han sido tratados en una forma repugnante a la idea de civilización y de humanidad.

"En sus declaraciones el canciller alemán sostiene que la Gran Bretaña desconoce los derechos de los neutrales y trata de imponer sus leyes como si fuesen internacionales.

"A esto debo replicar ante todo que la Gran Bretaña ha dedicado desde el principio todos sus esfuerzos a fin de establecer una distinción entre el comercio neutral genuino y el que se realiza en beneficio de los intereses enemigos, con objeto de poner los menores impedimentos posibles al primero.

"Sin duda alguna, no ha podido evitarse el entorpecer algo el comercio neutral, pero éstos son obstáculos naturales en tiempos de guerra y puedo asegurar que por nuestra parte hacemos y seguiremos haciendo todo lo posible para reducirlos a un mínimum.

"Segurametne la actitud de la Gran Bretaña puede ser comparada con gran ventaja con la de Alemania, que no ha tenido el menor escrúpulo en echar a pique numerosas embarcaciones neutrales con la pérdida en muchos casos, de las vidas de sus tripulantes.

"En cuanto a las acusaciones que se nos hacen y según las cuales hemos tratado de suplantar las leyes internacionales por las municipales, puede decirse que la suprema corte británica, en el caso del Zamora, decidió que los tribunales ingleses, al juzgar actos de captura de presas británicas, sólo podrían hacerlo de acuerdo con las leyes internacionales, y que sus fallos deberían ajustarse estrictamente a los principios de esas leyes".

Frente austro italiano

LA CONTRAOFENSIVA DE CADORNA

Nuevas operaciones realizadas

Informes oficiales

ROMA, julio 14 — El ministerio de guerra publicó esta noche el siguiente comunicado:

"En el valle Camonica ha habido una notable actividad de la artillería enemiga, especialmente en la región de Tonale.

"Ayer en el valle del Adige, después de un inmenso bombardeo, el enemigo atacó nuestras nuevas posiciones al norte alga Zugna, pero una rápida y eficaz concentración de nuestro fuego lo rechazó en desorden, causándole graves pérdidas.

"En el resto del frente hacia el Brenta, continuamos un enérgico bombardeo de las líneas enemigas, atacando la infantería en varios puntos con éxito.

"En la línea del Isonzo nada importante hay que señalar".

NUEVA YORK, julio 14 — De Viena anuncian que el estado mayor austriaco publicó el siguiente boletín:

"Entre Brenta y Adige la actividad en la lucha ha sido más intensa.

"En Pasubio rechazamos un ataque nocturno italiano.

"En el valle de Posina, protegidos por un vigoroso y continuo fuego de artillería el enemigo repitió sus ataques con numerosas patrullas. Hicimos durante la lucha 104 prisioneros.

"Después de una intensa preparación de artillería, grandes fuerzas enemigas atacaron nuestras posiciones en la región de los montes Rasta e Interrotto. Todos los ataques fracasaron con graves pérdidas para los italianos.

"Más al norte fracasaron las tentativas enemigas para penetrar en nuestras posiciones".

FRENTES SECUNDARIOS

MESOPOTAMIA Y CAUCASO

EXITOS MOSCOVITAS

Comunicaciones oficiales

LONDRES, julio 14 — En la sesión de ayer de la cámara de los lores, el duque de Somerset declaró que ha recibido cartas de soldados británicos en la Mesopotamia, en las que se expresan terminantemente que la forma en que se desenvuelven las cosas allí es "simplemente desgraciada".

Lord Grewe contestó diciendo que el jefe del gabinete se propone hacer declaraciones sobre el particular en la sesión que celebrara el parlamento el próximo martes.

Con objeto de evitar se prolongase la discusión sobre los asuntos de la Mesopotamia la cámara resolvió levantar la sesión a las 5.40 p. m.

LONDRES, julio 14 — El ministerio de guerra publicó un comunicado que dice así:

"En la línea del Eufrates el lunes velamos una torre ocupada por un bandido complicado en el robo de material de guerra.

"A las 2 de la mañana el martes algunos merodeadores atacaron en botes un convoy nuestro que cruzaba el lago Hammar. La escolta rechazó a los asaltantes causándoles algunas bajas.

"En la línea del Tigris en Sannaiyat las ametralladoras enemigas se mostraron activas en la noche del 9 al 10 del corriente.

"El 11 por la noche la artillería y los aeroplanos enemigos atacaron ineficazmente nuestras trincheras.

"El 10 había en aquella zona una temperatura de 117 grados bajo cero Farenheit".

PETROGRADO, julio 14 — El gobierno publicó el siguiente comunicado sobre las operaciones en el Cáucaso:

"Nuestra ofensiva al oeste de Erzerum se desarrolla con éxito. Los turcos hacen en varios puntos inútiles tentativas para contraatacarnos".

PETROGRADO, julio 14 — El gobierno publicó esta noche el siguiente comunicado:

"Después de combates cuerpo a cuerpo los turcos fueron desalojados de las alturas al este de Baiburt. El enemigo se encuentra en retirada.

"Al oeste de Mamakhatun nuestra ofensiva continúa con éxito. Después de una violenta batalla nocturna ocupamos una serie de alturas. Al sudeste de Mamakhatun los turcos intentaron una ofensiva, pero fueron rechazados. Presionamos de cerca al enemigo y hemos ocupado las aldeas de Djatskel y Almali".

Frente occidental

La ofensiva anglo-francesa

SITUACIÓN DE LOS ADVERSARIOS

COMUNICADOS OFICIALES

PARIS, julio 14. — El comunicado oficial de la noche dice así:

"Hubo un bombardeo bastante violento en el sector de Souville, en la orilla derecha del Mosa.

En el resto del frente no ocurrió nada importante".

PARIS, julio 14. — La última arremetida del ejército del kronprinz ha sido el séptimo ataque con grandes masas realizado desde que se inició la batalla de Verdun.

El público se ha mostrado más tranquilo que nunca, pues todos saben que los franceses cuentan todavía con tres líneas de defensa al norte de la célebre fortalza. La línea de Souville a Tabannes está poderosamente fortificada, lo mismo que los alrededores del bosque de Saint Michel y las alturas de Belleville.

Créese que la reanudación del ataque alemán en Verdun se debe al temor de la ofensiva aliada en otros puntos. Esperan los alemanes con su ataque retener el mayor número posible de tropas francesas en el sector al norte de la fortaleza.

La pequeña extensión de terreno ganada por los alemanes cerca del Vaux en su reciente ataque, les costó pérdidas enormes.

LONDRES, julio 14. — El War Office facilitó a la prensa los siguientes informes de las operaciones en Francia:

"Ha habido enérgicos duelos de artillería en ciertos sectores. La lucha continuó en varios puntos. La situación en general no ha cambiado.

Al oeste de Wytschaete y al sur del canal de La Basée el enemigo intentó realizar incursiones, pero fracasó.

A pesar del mal tiempo, los aeroplanos estuvieron constantemente en servicio. Los enemigos intentaron ataques, pero los nuestros, volando por encima de las líneas alemanas, los obligaron a retirarse. Uno de nuestros aparatos ha desaparecido.

La artillería se mostró por ambas partes activa durante todo el día.

A consecuencia de la enérgica lucha de infantería, mantuvimos la presión sobre el enemigo y avanzamos en forma apreciable nuestra línea en varios puntos. En un sector tomamos algunos howitzer alemanes y una cantidad de municiones, que será aprovechada contra el enemigo cuando la ocasión se presente".

NUEVA YORK, julio 14. — De Berlín han anunciado que el estado mayor alemán publicó el siguiente boletín:

"Los ingleses consiguieron establecerse en Contalmaison.

La lucha de artillería continuó ayer con gran intensidad.

Los franceses iniciaron varias veces infructuosos ataques a ambos lados de Barleux y cerca y al oeste de Estrées, pero fueron obligados a retroceder por nuestras eficaces cortinas de fuego, que les ocasionaron graves y sangrientas pérdidas.

Al este del Mosa la lucha de artillería continuó activamente. La infantería continuó activamente. La infantería tomó posiciones y las consolidó. El número de prisioneros tomados allí asciende ahora a 56 oficiales y 2.349 soldados.

Cerca de Freilingheim, en el canal de La Bassée, en la altura de Le Fille Morte, al este de Badonvillers y cerca de Hirzbach, hubo encuentros de patrullas, con éxito para nosotros.

Al norte de Soisson derribamos un E- plano francés".

SITUACION MILITAR

LA OFENSIVA DE LOS ALIADOS — EL EJERCITO BRITANICO CONTINUA PRESIONANDO A LOS ALEMANES — LA BATALLA DE VERDUN — EL EXITO ALEMAN EN DIRECCIÓN AL FUERTE DE SOUVILLE — PROPOSITOS DE LOS GERMANOS — EN EL FRENTE ORIENTAL — SIGUE LA LUCHA EN EL STOCHOD — AVANCE AUSTRO-ALEMAN AL NOROESTE DE BUCZACZ — LA CAMPAÑA EN EL CAUCASO.

La ofensiva de los aliados en la Picardía ha entrado en un período de actividad intensa. Los alemanes han llevado a esa región considerables refuerzos, obligando a los anglo-franceses a adoptar una actitud menos enérgica.

No quiere decir esto, sin embargo, que la ofensiva haya cesado. Las fuerzas del general Sir Douglas Haig continúan presionando al enemigo y han realizado en las últimas 48 horas avances apreciables en diferentes sectores.

Desde hace varios días la lucha se ha intensificado en el frente de Verdun, especialmente en la orilla derecha del Mosa. Los alemanes, protegidos por un formidable bombardeo, han efectuado una poderosa arremetida en dirección al fuerte de Souville, arremetida que les permitió realizar un pequeño progreso y tomar prisioneros a 56 oficiales y 2.349 soldados.

Este ataque es el séptimo que lleva a cabo el kronprinz con grandes masas en el frente de Verdun. Su éxito es muy dudoso, pues los franceses cuentan en la orilla derecha del Mosa, al norte de la célebre fortaleza, con tres sólidas líneas de defensa, cuya conquista requerirá sacrificios sin cuento.

Es posible que la reanudación de la ofensiva alemana en Verdun obedezca al deseo de obligar a los franceses a mantener un importante ejército en el sector del Mosa, evitando así que transporten tropas de allí a otros puntos de importancia del teatro occidental de la guerra.

En el frente oriental se combate con gran vigor y encarnizamiento en la región del Stochod. La lucha en esa zona, aunque terrible, no ha producido resultados de significación para ninguno de los beligerantes. Ayer los rusos tomaron en esa región 2.000 prisioneros, un cañón y varias ametralladoras.

De las tremendas batallas que se libran en el Stochod depende, no solo la suerte de Kowel, sino la suerte de todas las operaciones en este frente. La toma de Kowel abriría a los rusos las carreteras que conducen a Brest-Litowsk y a Varsovia. Los alemanes han reforzado sus líneas en el Stochod con cinco cuerpos de ejército, posiblemente las únicas reservas que tenían disponibles.

La lucha en Baromowitchi se extiende en un frente de 30 a 40 millas. Los rusos se fortifican sólidamente en el terreno conquistado. El avance moscovita en ese sector se ve retardado por las poderosísimas líneas alemanas y por la formidable energía que los teutones ponen en su defensa. Actualmente los rusos se encuentran a seis millas de Baranowitchi, cruce ferroviario de tanta importancia como Kowel. Bueno es recordar que los moscovitas nunca han estado a mucha mayor distancia a dicha ciudad.

En la Bukovina y entre el Dniester y el Pruth la situación no ha cambiado. El único punto donde ha habido en las últimas 24 horas alguna modificación es el noroeste de Buczacz. Allí las tropas alemanas y austro-húngaras que manda el general conde von Bothmer consiguieron hacer retroceder a los rusos mediante un ataque de flanco. Los teutones hicieron en la operación unos 400 prisioneros.

Los rusos han emprendido en el Cáucaso una nueva ofensiva, la que se desarrolla con éxito. El empuje moscovita se hace sentir con más vigor en el centro de la línea turca, muchos kilómetros al oeste de Erzerum.

Actualmente las fuerzas del gran duque Nicolás presionan vigorosamente a los otomanos al este de Baibust y al oeste de Mamakhatun. Los turcos se encuentran en plena retirada.

Este movimiento moscovita ha sido emprendido, sin duda, en vista de la ofensiva turca contra el ala izquierda del frente del gran duque. Hay que reconocer que dicho movimiento ha tenido un efecto inmediato, pues los turcos, no solo han detenido su ofensiva, sino que han suspendido la actividad que ya empezaban a desarrollar en el centro y contra la derecha moscovita en la región de Trebisonda.

Los rusos avanzan rápidamente y ya han conquistado las alturas al este de Baibust y una serie de sierras que se encuentran al sudeste de Mamakhatun. Han ocupado, además, en esta última zona las aldeas de Djetskel y Alwoli.

La campaña austro-italiana sigue activa. Los peninsulares atacan enérgicamente en Pasubio, en el valle de Posina y en los montes Rasta e Interrotto.

En los Balcanes continúa reinando la calma.

Unión Cívica Radical

CIRCUNSCRIPCION 3.a

Santa Lucía

Celebrará reunión de la comisión directiva en su local Montes de Oca 716 el miércoles 19 del corriente, para tratar diversos asuntos de importancia.

COMITE RADICAL 2 DE ABRIL

Este comité de la circunscripción 18.a realizará el día 26 de julio próximo una velada literario-musical en conmemoración del 26.o aniversario de la revolución del 90, acto en el que harán uso de la palabra varios oradores del partido.

Las localidades se hallan en venta en el local del comité Aráoz 545 y en el salón Cánning 1378 el día de la función.

CLUB RADICAL SARMIENTO

Este club ha resuelto realizar en su local conferencias de cultura e instrucción popular, comenzando hoy viernes 14 de julio a las 8.30 p. m., en su local Rioja 264, con una clase de "Primeros Auxilios" que estará a cargo del señor A. S. Durante. La entrada es libre.

BUENOS AIRES

Fiesta radical

TRES ARROYOS, julio 14. — El subcomité radical de Copetonas, pueblo de este partido, organiza para el domingo próximo un festival y comida campestre celebrando el triunfo de la fórmula presidencial Irigoyen-Luna.

La fiesta promete estar muy concurrida.

SANTA FE

Asamblea radical

ROSARIO, julio 14. — El comité radical A. del Valle, celebrará una asamblea en su local calle Maipú número 959, mañana por la noche, a objeto de elegir sus nuevas autoridades, para cuyo efecto la comisión directiva ha invitado a todos los adherentes, rogándoles puntual asistencia.

Ministerio de Hacienda

CONTROL DE CONCESIONES

El ministro de hacienda doctor Oliver, está haciendo un detenido estudio desde hace algunos días, a fin de encontrar la forma de poder llevar un control exacto de los compromisos que algunas empresas y también particulares contraen con el gobierno, y luego quedan sin ser cumplidas.

Este asunto que, como decimos, preocupa con preferencia la atención del señor ministro, es muy posible sea tratado en acuerdo de ministros, siendo muy probable que el doctor Oliver proponga la formación de una oficina que será la que se encargará de ejercer el control conveniente.

PROVINCIAS

BUENOS AIRES

Las fiestas del centenario

NECOCHEA, julio 14. — Con extraordinario éxito se cumplió el programa de festejos del centenario de nuestra independencia, confeccionado por la comisión especial designada al efecto.

Los festejos se han sucedido durante cuatro días haciéndose notar por su magnitud y entusiasmo los del día nueve.

A la 1 p. m. de ese día los niños de todas las escuelas con sus respectivas banderas y agrupaciones y sociedades extranjeras existentes en la localidad concurrieron al acto inaugural en el atrio de la iglesia, de una espléndida placa en honor a los sacerdotes patricios.

Terminada esta simpática ceremonia, el pueblo que había acudido numerosísimo, se organizó en columna precedido por las bandas de música que hacían oir los acordes de una marcha patriótica, autoridades, sociedades, niños de las escuelas, etc. La procesión cívica recorrió las principales calles de la ciudad terminando en la plaza Rocha en cuyo centro se levanta la estatua del valeroso general Mariano Necochea, que se encontraba engalanada con banderas y cintas argentinas; allí hicieron uso de la palabra varios ciudadanos distinguiéndose entre ellos el doctor Emilio Ferreyra, obteniendo prolongados aplausos.

Más tarde desde los balcones del palacio municipal habló el gerente de la sucursal del Banco de la Nación Argentina señor Masó siendo muy aplaudido.

Por la noche se realizó en los salones de la municipalidad un baile que resultó muy animado hasta altas horas de la madrugada.

Asistieron las señoras de: Sampiotre, Welsh, Lafargue, Gamboult, Murga de Rodríguez, Salcines, Badie, Pola, Sarratea, Cazenave, Bergeonneau, Enríquez, Avalos, Posse, Aguirre, Duffau, Masó, Calzada, Mas, Viand, Pieres, Vicini, Cáceres, Miguens, Christiansen, Coqueti, Santurtún, Vilela, Bartrons, Latorre, Barbieri, etc.

Señoritas: Elena y Teresa Vilela, Glafira Wesh, Clotilde Z. y Ursula S. Bergeonneau, Rosa Mas, Juana Cazenave, Sara y María Santurtún, Gregoria Urrutia, Amalia Bartrons, Benita y Graciana Aguirre, Amanda Latorre, Juana Miguens, Rufina Teruggi, Elvira, Mariana y Lucía Pagano Marino, María Pola, María y Emma Salcines, Haydée y Emma Gamboult, Eulogia, Luisa y María Lafargue, Isabel Acuña, María y Esther Badie, etc.

SANTA FE

Fallecimiento. — Viajero

GALVEZ, julio 14. — Anoche falleció inesperadamente el comerciante de esta plaza, señor Manuel Quilici, caballero muy estimado en nuestra sociedad, víctima de un ataque cerebral.

Esta noticia ha de causar intensa impresión en el vasto círculo de sus amigos, cuyas condiciones de carácter y la delicadeza de sus sentimientos lo rodearon de numerosos afectos.

Era el señor Quilici, en efecto, de trato caballeresco y un comerciante abnegado, siempre dispuesto a llevar alivio al desheredado de la fortuna. Hoy a las 3 serán inhumados sus restos.

—De Tucumán, el señor Antonio Campana.

Renuncia. — Comerciales. — La compañía de gas

ROSARIO, julio 14. — Ha presentado la dimisión de su cargo el director de la administración sanitaria doctor Juan Quijano, fundada en el deseo de dejar al nuevo intendente libertad de acción para llenar los puestos con personas que sean de su elección.

—La Bolsa de Comercio estableció las siguientes cotizaciones:

Rosario, primera rueda:

Trigo disponible, 6.85 $; julio 6.85; agosto 7.05; setiembre 7.15; octubre 7.25.

Lino disponible: 12.00 $; julio 12; agosto 12.10; setiembre 12.15; octubre 12.20.

Maíz disponible: 4.05 $; julio 4.05; agosto 4.10; setiembre 4.20; octubre 4.30.

Buenos Aires, primera rueda.

Trigo disponible: 7.25 $; julio 7.25; agosto 7.25; setiembre 7.25; octubre, 7.30.

Lino disponible: 12.30 $; julio $ 12.35; agosto 12.35; setiembre 12.40; octubre 12.50.

Maíz: julio 4.35; agosto 4.40; setiembre [illegible], octubre 4.60.

Operaciones registradas:

Trigo: setiembre 100 $ 7.25.

—El intendente municipal interino, señor Bartolomé Sívori, ordenó una inspección al gas de alumbrado a efecto de verificar si arrojaba la cantidad de calorías requerida, y como resultara que no llegaba al límites estipulado, aplicó una multa de 15.000 pesos a la empresa por la referida falta.

En el público existe la creencia que la compañía pueda, por tal motivo, suspender el servicio a las casas particulares; pero, es la opinión de varios letrados que no podrá asumir esa actitud la empresa, sin incurrir en graves responsabilidades, que sin duda alguna habrían de reportarle grandes dificultades, debido a los pleitos que se le seguirían por los perjuicios que pudiera ocasionar en caso de asumir la referida actitud.

Notas policiales—

ROSARIO, julio 14 — La señora Rosa de Busto, dió cuenta a la comisaría del barrio de Arroyito que su hijo de 10 años de edad, Antonio Bustos, fué atacado por un perro, quien le mordió en la pierna izquierda.

La policía de la localidad tomó la correspondiente intervención.

—La comisaría 5.a comprobó que el heridor de José Palagoni que antes de ayer a la tarde le infirió una puñalada en la calle Santiago frente al número 1375, es el sujeto Vicente Viluante (a) "La Chancha Colorada", procurando dar con su paradero.

Fallecimiento—

De Navarro comunican que en Albarellos dejó de existir repentinamente el señor R. Roses, recibidor de cereales de la Compañía Mercantil.

El fallecimiento débese a un síncope cardíaco.

Edificación escolar—

Según el presidente del Consejo General de Educación, señor Segismundo Ramírez, tiene diversos planos, proyectos y presupuesto, preparados para la dirección de obras públicas, para la edificación escolar, los cuales considera muy elevados, proponiéndose por lo tanto realizar un detenido estudio para que su obra resulte económica, dándole preferencia a la edificación en las localidades donde las autoridades de esta institución crean conveniente.

Comisión argentina contra la tuberculosis—

Mañana tendrá lugar la reunión de la comisión de la Liga Argentina contra la tuberculosis, para estudiar la propuesta presentada para la construcción de un dispensario para tuberculósos modelo, cuya obra dará principio el mes en curso.

La secretaría prepara la memoria anual que presentará próximamente.

En la presente semana se realizará una asamblea general con objeto de renovar las autoridades directivas.

Círculos de Obreros—

El domingo próximo tendrá lugar a las 8.30 p. m., en los salones de actos públicos de la sociedad Círculos de Obreros, la fiesta patriótica-social en homenaje al centenario de la independencia.

Prometió su eficaz concurso el presbítero de la capital federal, doctor Dionisio R. Napal, además del doctor Elías J. Luque y R. J. Beltramino, quienes tendrán a su cargo las conferencias de carácter social.

El cuadro dramático "Arte", representará la zarzuela en un acto "Morirse a tiempo" y el señor Lolis representará varios números de variedades.

La orquesta que será numerosa, estará a cargo del conocido maestro señor Alfonso Ingo.

Exposición de pintura—

El sábado próximo será clausurada la exposición pictórica, que el afamado pintor catalán señor Ramón Palmarola, tiene establecida en el salón "Despaux" de esta ciudad, calle Córdoba 1387.

Nombramiento—

El intendente municipal interino, señor Bartolomé Sívori, dictó un decreto nombrando procurador de la receptoría de la municipalidad al señor Eduardo Gardona.

Crónica social—

Con asistencia de numerosas familias efectuóse ayer la velada literaria musical, que realizó el Colegio San José como clausura a los festejos en homenaje al centenario, participando en ella las autoridades locales y conocidas personas de nuestra sociedad.

Después de ejecutado el Himno Nacional, abrió el acto con un elocuente discurso el ex alumno Rev. Pbro. P. Caramutto.

Los distintos números del interesante programa fueron interpretados con toda corrección, destacándose los cantos a varias voces por los alumnos porteños, que contribuyeron al éxito del acto.

Los alumnos internos de Rosario pusieron en escena una zarzuela en un acto.

El éxito fué mantenido desde un principio, tributando las familias presentes, calurosos aplausos a los actores.

La orquesta fué acertadamente dirigida por el ex alumno, profesor S. Miglietta.

—Mañana será consagrado el enlace de la señorita María del Carmen Boccio con el señor Virgilio E. Steilnoff.

Serán padrinos la señora Josefina Boccio de Asencio y el señor Fernando Steilhoff.

En el acto civil oficiarán de testigos por la novia los señores doctor Ramón A. Araya, Ignacio Boccio y Angel Miranda, y por el novio los señores Florencio Ramírez, Hernando Iraolagoitia y Juan Martínez.

—Ha sido formalizado el compromiso matrimonial de la señorita Adela Hape con el señor Pedro Paz, no habiéndose fijado la fecha del enlace.

—El 19 del corriente tendrá lugar en el asilo San Vicente de Paúl, una fiesta celebrando las bodas de plata de la conferencia del mismo nombre.

La fiesta se iniciará por la mañana con una misa y comunión general, dedicada a las congregaciones religiosas de esta ciudad. Por la tarde se llevará a cabo el interesante festival, cuya organización fué encargada a las socias de la institución indicada.

—Verificóse anoche en el "Savoy Hotel", el concierto anunciado por el cantante español Agustín Calvo.

Concurrió numeroso público de nuestra sociedad que aplaudieron los diversos números del selecto programa, que se desarrolló con toda corrección, habiendo justificado los prestigios que como cantante distinguido, venía precedido.

—Hoy celebróse una misa en la iglesia de Nuestra Señora de Guadalupe, por el descanso del alma de la señora doña Teresa C. de Elizalde, cuyo deceso ocurrido últimamente, produjo íntimo sentimiento en la sociedad en que actuaba.

TUCUMAN

TUCUMAN, julio 14. — Sesionó el concejo deliberante. El presidente, ingeniero Chuecas, fundó una minuta en el sentido de que el intendente gestione de la nación la entrega de las obras de salubridad a la municipalidad.

El concejal Freyre funda una minuta mandando averiguar el estado de las finanzas del Banco Municipal para comprobar si efectivamente cobra intereses usurarios. El concejal Soria, presentó y fundó dos proyectos: Uno sobre panaderías y otro creando una Escuela de Enfermeras.

CORRIENTES

La bandera para el Moreno

CORRIENTES, julio 14. — Las damas que donaron la bandera de guerra para el acorazado Moreno, han designado la siguiente comisión para representarlas en el acto de la entrega que deberá efectuarse en ésa el 17 del corriente:

Señoras Rosalía Pampin de Mantilla y María Mantilla de Pampin, doctores: David Speroni, Leandro Valle, Ercilio Rodríguez, Leopoldo Sosa, Pedro Labougle, Manuel Bonastre, Manuel Mora y Araujo, Juan E. Guastavino, Juan C. Vidal, Juan R. Mantilla, ingeniero Valentín Virasoro, coroneles Isaac Torrent, Carlos María Fernández, teniente coronel Juan G. Serrato, capitán de fragata, Santiago Baibiene, alférez Mario Casari y señores Rafael Mantilla V. Figueroa.

PETRÓLEO MEJICANO

Ayer llegó a la rada, de donde seguirá para Campana, el vapor norteamericano "Bayway" con un cargamento completo de petróleo que procede de Tampico y consignado a la West India Oil Co.

ESPECIALIDADES APROBADAS

Por haber llenado sus preparadores los requisitos exigidos por la ley 4387, la presidencia del Departamento Nacional de Higiene, ha concedido la venta libre de los siguientes [illegible] medicinales: "Fricción Lanzoni", "Quina Fosfatada Fortuna", "Vino Marconi", "Vino Autisacharum" Nicolini", "Vino Duval", "Zotos", "Kutógeno", "Tabletas de Sacarina", "Aceite Americano", "Mein Kind" y "Jarabe Ghilón iodo tónico compuesto" y la venta bajo receta de los preparados denominados "Cápsulas de Corpora Lutea Desecada", "Vacuna contra el acné combinada" y "Vacuna contra la coqueluche combinada".

KALISAY: Aperitivo vino quinado. Pídase en todas partes - - -

CRONICA SOCIAL

Por el extinto caballero don Josué Moreno, de cuyo deplorado fallecimiento se cumple hoy el primer aniversario, se dijeron misas esta mañana en el templo de San Ignacio.

A la última asistió la familia e hizo acto de presencia buena parte de nuestra sociedad más conocida.

Del numeroso y distinguido concurso tomamos los siguientes nombres:

Sofía Arning de Bengolea, Elisa Alvear de Bosch, Flora del Campo de Centeno, Raquel Torquist de Mac Nab, María Blanca del Carril de Solé, Verónica Bernal de Tornquist, Luisa Martínez de del Carril, Flora Amalia Centeno de Pérez, Magdalena Mac Nab de Bernal, Celina Gándara de Pasman, Magdalena Barreto de Beazley, Luisa Mac Phail de White, Amalia Stegman de Anasagasti, María Unzué de Alvear, Petrona Alzaga de Pirovano, Magdalena Bosch de Harilaos, Ercilia Lynch de Casares, Susana Ayerza, Rosa Murga Lynch, Adela Martínez de Quesada, Sara García Lagos de Becú, Catalina Pirovano de Pirovano, María Luisa Gorostiaga de Lynch, Carmen Leloir de Acosta, Enriqueta Martínez de Fox, Ana Quirno de Castro, Magdalena Castro, Mercedes Pirovano de Rodríguez, Mercedes Leloir de Ocampo, Juana María Moreno de Gowland, Celina Huergo de Estrada, María Adela Grondona de Lynch, Matilde Bercetche, Ana María B. de Salaberry, Carmen Cambaceres, Florencia Madero de Guiraldes, Adelina Buttner de Stegman, Laura Gómez Aguirre de Quirno, Joyita y María Elena Gómez Pombo, Angélica de Elía de Riglos, Josefa Pereyra de Mac Phail, Esther y María Julia Vivanco, Etelvina Costa de Sala, Cayetana Alzaga de Madero, Angela Gálvez de Zwanck, Inés Salas de Cobo, Angela Unzué de Alzaga, Aurora Lynch de Frers, María Carmen Sala de Demarín, Zulema Videla Dorna de Martín, Elisa Agote, Agustina Costa Paz de Paz, Carmen Taylor de Cambaceres, Clara Josefina Maschwitz de Quesada, Enriqueta Blaquier de Rocha, Mercedes Guiraldes, Mercedes Barra de Maschwitz, Angélica Gómez Pombo de Gómez Aguirre, María Luisa Laclau de Díaz Arana, Enriqueta Lynch de Aguirre, Victoria y Elena Aguirre Lynch, Lola Legarreta, Amalia Arrotea de Muñoz, Elina Mac Nab, Teresa Centeno, Susana Lynch de Zorraquín, Susana Stegman de Terrero, Elisa K. de Thwaites, Magdalena y Leopoldina Alais, Adriana Aguirre de Huergo, María Teresa Mac Nab, María Terrero de Lanús, María Elena White, Adela Terrero de Moreno, Celina Pasman de Páez, Carola y Elena Woodgate, María Magdalena Martel de Cernadas, María Arrotea de Pérez del Cerro, Carolina de Alzaga de Viñales, Catalina Vivot, Mercedes y María Luisa Cossio, Adolfina M. de Stegman, Eloisa Frías de Martínez de Hoz, Delia Gramajo de Bosch, Alcira Llambí de Velarde, Celina Pirovano de Zuberbuhler, Angélica Alzaga de Domínguez, Lía Fox, Adela Ayerza de Agote, María Eugenia Videla Toledo, Catalina Moreno de Brickman, María Esther Stegman, María Luisa García Estrada de Aguirre, Stella Achával de Patrón Costas, Carmen Avellaneda de Goyena, Julia Avellaneda, Sara Pearson de Aberg Cobo, Sofía Bengolea de Bemberg, Manuela Pearson, Ernestina Lynch de Llambí, María Adela Lynch, Sara Becú de Zorraquín, Agustina Paz de Costa, Julia y Angélica Quesada, Celina Domínguez Alzaga, Delfina Lanús de Baltar, Matilde H. de Llambí, María Elina Harilaos de Vela, Delia Bosch, Ana Rosa de Gainza de Lynch, María A. Beazley de Romero, María Julia Brinckman de De Bary, Sara de Hagdo, María Esther y Susana Miguens, Marta Casares de Rior, Leonor Uriburu de Anchorena, Rosa Crisol, Sara Lynch de Christophersen, Carmen Olden de Zuberbuhler, Margarita Crisol, Elena Becú, Carmen y Josefina Zuberbuhler, Martina Bernal de Torres, María Josefa Guiraldes, etc., etc.

⊙⊙⊙

Mañana a las 5.30 de la tarde se celebrará en el Odeón la fiesta anunciada a beneficio de la escuela profesional de mujeres "Elisa Alvear de Bosch".

Como se sabe, los aviadores Bradley y Zuloaga darán una conferencia sobre la travesía de los Andes en globo, la que ha despertado mucho interés.

Es seguro, pues, que la simpática sala de la calle Esmeralda tendrá un lleno completo.

El orden del programa es el siguiente: 1 Himno Nacional Argentino; 2 Himno Chileno; 3 Discurso de apertura por el doctor Carlos María Urien; 4 Conferencia de los aviadores señores Zuloaga y Bradley; 5 Exhibición de la película cinematográfica "La travesía de los Andes".

Patrocina la fiesta la siguiente comisión de señoras:

Elisa Alvear de Bosch, Dolores Rojo de Rodríguez García, María Rosa Murature de Murature, Rosa Sáenz Peña de Saavedra Lamas, Adela Atucha de Gramajo, Dolores Lavalle de Lavalle, Teodelina Alvear de Lezica, Mercedes Elortondo de Alvear, Carmen Alvear de Christophersen, Carmen Rosa Tezanos Pintos de Gómez, Susana Torres de Castex, María Salomé Freyre de Iriondo, Rosa Viale de Murature, Felicia Dorrego de Del Solar, Delia Gramajo de Bosch, Estanislada Anchorena de Paz, Rosa Freyre de Aldao, Enriqueta G. de Cueto, Juana A. de Rojo, Carmen N. de Ibáñez, Lucrecia Guerrico de Ramos Mexía.

⊙⊙⊙

Subscripta por la señora María García Lagos de Hughes, presidenta de la Liga de Damas Católicas del Uruguay, ha sido enviada una nota al arzobispo de Buenos Aires, monseñor Espinosa, adhiriendo al congreso eucarístico próximo, a celebrarse en esta capital.

Dice la nota que en la creencia de que el congreso sería internacional, la Liga pensaba acreditar una delegación, pero que no existiendo ese carácter, se asociará en espíritu, uniendo sus oraciones a las de sus hermanos en la fe.

El arzobispo ha contestado manifestando que la índole puramente nacional del congreso no es un obstáculo para expresar el singular agrado con que la sociedad argentina vería en Buenos Aires a la misma delegación en que espontáneamente se había pensado si hubiese existido el carácter de internacional.

"Agradezco íntimamente a la señora presidenta — añade — el que me haya transmitido la noticia de aquella primera resolución de la Liga de damas católicas, porque me ha dado ocasión de manifestarle nuestros deseos y de anticiparle la simpatía y la gratitud con que será recibida esa adhesión, previniéndole que pasaré nota a la comisión auxiliar de damas, la que a su vez llevará a conocimiento de ustedes el programa y se pondrá en comunicación para darles el lugar preferente que les corresponda".

⊙⊙⊙

Con una fiesta muy interesante se va a premiar a los niños que han tenido a su cargo las alcancías distribuídas para la colecta a beneficio de la escuela gratuita que las Hijas de María de la Santa Unión construyen en Barracas.

La fiesta ha sido organizada por la madre superiora del colegio de la Santa Unión y se llevará a cabo pasado mañana domingo, a las 3 de la tarde, en el local del mencionado establecimiento, Esmeralda 739.

Se iniciará con una comedia representada por un grupo de niñitas del colegio. Luego habrá cinematógrafo, te y otras diversiones. A las 5 p. m. se rifará una espléndida muñeca entre las niñas que hayan tenido a su cargo una alcancía. A cada una de ellas se le regalará el número correspondiente al de la alcancía devuelta.

Tienen "entrada libre" todas las alumnas del colegio y las niñas que hayan contribuído por medio de las alcancías a costear el salón infantil de la escuela gratuita.

Las demás personas pagarán un peso de entrada, pudiéndolas conseguir en el mismo colegio, de 3 a 5 p. m.

⊙⊙⊙

Hoy se efectúa el casamiento civil de la señorita Lía Ayerza con el señor Vicente Bellocq, actuando como testigos los señores Martín Pereyra Iraola e Isaac Ayerza, por parte de la novia, y los señores Eduardo y Carlos Bellocq, por el novio.

La ceremonia religiosa será mañana a las 10.30 a. m., en la capilla de la Inmaculada Concepción, de la calle Moreno, con misa de esponsales, bendiciendo la unión el obispo de La Plata, monseñor Terrero.

Serán padrinos la señora María L. de Bellocq y el señor Rómulo Ayerza.

—Mañana a las 5 de la tarde se llevará a cabo el enlace de la señorita Adelina Kelly Aguirre con el señor Luis Augusto Gallotti, actuando como padrinos el señor Juan Kelly y la señora Juana González de Gallotti.

El matrimonio civil se efectuará momentos antes, siendo testigos por parte de la novia los señores Edmundo Kelly y Rodolfo Luchter y por el novio el capitán de fragata Antonio Villoldo y doctor Antonio C. Gallotti.

Los novios partirán para Los Pinos, donde fijarán su residencia.

—En la iglesia de San Nicolás de Bari será bendecido mañana a las 9.30 el enlace de la señorita Rosa Vasena con el señor Carlos O. Franke.

—El miércoles próximo se realizará en la iglesia San Agustín el enlace de la señorita Matilde Torres Armengol con el señor Gustavo Colomer; serán padrinos la señora María C. de Casé y el señor Manuel Torres.

—Esta tarde el señor Casimiro Polledo pedirá la mano de la señorita María Teresa Llames para su hijo el ingeniero José Máximo Polledo.

Con tal motivo, habrá una fiesta familiar.

—Ha sido concertado el enlace de la señorita Susana Underwood Bidart con el señor Enrique Carbia.

⊙⊙⊙

La fiesta del patrón de los congresos eucarísticos, San Pascual Bailón, se llevará a cabo, como ya lo anunciamos, el miércoles próximo, 19 del corriente, en el templo de San Francisco.

Por la mañana será esa fiesta y por la tarde la inauguración oficial del congreso en la catedral.

El programa que se desarrollará en San Francisco es como sigue:

El triduo de preparación comenzará el domingo 16, a las 5 de la tarde, con el sermón y la procesión del Santísimo Sacramento que la V. O. Tercera acostumbra celebrar los terceros domingos de cada mes.

El lunes 17 y el martes 18, a la misma hora, exposición del Santísimo, actos de adoración, plática, bendición y reserva de S. D. M.

Miércoles 19: A las 8 a. m., misa de comunión general para todas las asociaciones establecidas en esta iglesia, como acto de adhesión al Congreso Eucarístico nacional que se inaugura en dicho día. Oficiará el R. P. provincial, fray Benito Pérez.

A las 10 a. m., misa solemne de pontifical por el Ilmo. señor obispo de Córdoba, monseñor Zenón Bustos y panegírico de San Pascual Bailón por un padre franciscano.

La Schola Cantorum del convento y un coro de voces viriles entonarán la gran misa eucarística de Perosi.

Después del pontifical se dará la bendición con S. D. M. y se hará la reserva.

⊙⊙⊙

Para el 30 del corriente ha sido transferido el te-concierto que con fines de beneficencia había anunciado la asociación del Divino Rostro y que debía efectuarse el próximo domingo en el Jockey Club.

La indisposición de la señora Barrientos y la ausencia momentánea de algunos otros artistas del Colón que deberán tomar parte en la fiesta han determinado la medida.

La fiesta se llevará a cabo con un programa interesantísimo, pudiendo hacerse los pedidos de mesas para el te en las direcciones ya indicadas.

⊙⊙⊙

Nos escriben de Montevideo:

Realizóse el 9 por la tarde en la legación argentina la recepción que ofrecía el digno representante de la nación hermana en nuestro país, doctor Moreno y su señora, doña Carolina Torres de Moreno.

El palacio de la calle Agraciada estaba realzado de espléndidos adornos, flores y plantas, bajo una intensa profusión de luces.

A las 6 se pasó al comedor que presentaba un deslumbrante aspecto.

Sobre la mesa, cubierta por un magnífico mantel de Venecia antiguo, teniendo en su centro un espejo simbolizando el Río de la Plata que separa a los países hermanos, se había ordenado con todo arte una primorosa vajilla de oro macizo.

El acto resultó brillante por todos conceptos. La banda de música de los talleres de don Bosco ejecutó un selecto repertorio e hizo oir los acordes del himno patrio en el instante en que el ministro de relaciones exteriores, doctor Otero, entraba a la legación argentina.

Hizo guardia de honor con uniforme de gala, un piquete del cuerpo de bomberos y otro de la guardia republicana.

Por la noche, el suntuoso edificio de la legación se destacaba completamente iluminado.

El presidente de la república, doctor Viera, por intermedio del señor Arturo Brizuela, envió sus saludos al distinguido diplomático argentino.

Los esposos Moreno-Torres Cabrera, secundados por las señoritas de Benzano, Golo Muñoz y agregado señor José Luis Giménez, recibieron y agasajaron a los asistentes.

⊙⊙⊙

La señora Teodelina Lezica Alvear de Uriburu se halla, mejorada de su reciente indisposición.

—La señora María Rosa Murature de Murature sigue enferma.

—Continúa en el mismo estado el señor Martín de Gainza.

—Persiste la gravedad del doctor Adolfo E. Dávila.

—El R. P. fray José María Botaro, prestigioso franciscano, se encuentra ya mejorado de sus dolencias.

—Se halla delicado de salud el ingeniero don Miguel Angel Tobal.

—Guarda cama la señora María Luisa Hasperg de Donhoff.

—Enfermo el señor Luis Melo.

⊙⊙⊙

Hablando de modas, escriben de París que el sol y el buen tiempo tibio, han obligado o tentado a las lindas parisienses a vestirse de claro y a llevar grandes sombreros, pero no hay que creer por esto, que las tocas se han abandonado; pero no. Siguen las modistas elegantes y los pequeños modistas, confeccionando bonitos sombreros pequeños que muchas mujeres no quieren abandonar; y tienen razón. Pues si hay rostros y silueta que admiten para dar carácter a la línea de conjunto, un sombrero grande, de alas desplegadas como un avión atrevido, sombrero que con poco adorno da un marco gracioso a la cara, sombrea los ojos impidiendo que su brillo vaya directo hacia el objeto que quiere herir, hay que confesar que existen también otros rostros y otras siluetas a las que un gran sombrero ridiculiza. La edad también debe ser tenida en cuenta para saber llevar un sombrero.

Respecto a telas para trajes, este año hará furor la muselina floreada y lisa a rayas y de lunares. La borderie transparente también será favorita de las señoritas y señoras jóvenes; más por el momento en todas las crónicas no se habla más que de la tela tricot de seda. ¿Será esto durable, será adaptable a todos los cuerpos? Quién sabe; pero todas las cartas particulares de París, hablan de esa tela por su flexibilidad y fácil manejo. Le hace seria competencia el taffetas que este año será tan ligero como una gasa; también reemplazará a la falla el crepe de seda. Los colores que dominan, son después del negro, los beiges, grises, castaño y azul como siempre. Mucho tailleur blanco, pero clásico, sin ningún adorno.

¿Se creerá tal vez que las parisienses han abandonado las pieles porque empieza a sentirse calor? Pues no hay tal. Los trajes de tricot no se limitan a ser tailleurs con sacos largos; no; se hacen faldas amplias con abrigo igual, y blusas de tul ligeras; en el abrigo colocan un cuello de piel ya igual o "tranchant" con el resto del vestido. Como los colores son claros, a pesar de la piel, todo parece claro y ligero a la vista.

La tela tricot da la idea de un traje mojado, tanto es lo que se pega al cuerpo, y como las mujeres usan poca ropa interior, resulta el cuerpo algo modelado; casi da la impresión del maillot. Anotamos esto, porque desde luego, es una bata impropia para personas algo gruesas. Cada día la mujer quiere aparecer más delgada y lo consigue con los vestidos en forma de sacos o sotanas sueltas que no marcan las formas, sujetas con un cinturón casi flojo que algunas mujeres entre las más originales, anudan negligentemente por detrás sin traerlos hacia adelante. Una fina tirilla de piel en el borde y en el cuello, es de rigor.

Aquí cuadra una observación: en este momento hay dos modas. La que proponen y de las que disponen las elegantes de París. En efecto, dice una crónica: "Se nos proponen modelos con "paniers", con arcos y "cerclettes": muy bien; pero entrad a un té elegante, id a una reunión selecta y no veréis ni un "panier", ni un globo; absolutamente nada más que trajes flexibles, blondas caídas, siluetas abandonadas llenas de una suave gracia. Sin embargo, por la calle se ven muchos globos y "paniers". Este párrafo sugiere la idea de que la mujer verdaderamente elegante en París, no aceptará los recogidos ni los "paniers" por mucho tiempo".

Los zapatos siguen siendo del color del traje, sobre todo, en los tonos grises y beiges.

Los sombreros siguen también siendo claros, rosa o celeste muy pálido, adornados con un terciopelo negro que concluye en el medio adelante.

Las formas de paja negra o de seda grandes, recuerdan las formas de las inglesas del siglo XVIII. Se las forra del tono del traje y se llevan con los vestidos claros.

Los velos que cubren todo el rostro, envolviendo la barba y sujetos atrás, han desaparecido completamente; lo reemplaza la pequeña banda de tul liso que baja hasta los ojos, lo que da un aire delicioso, y es mucho más cómodo que el velo que cubre todo el rostro.

⊙⊙⊙

El señor José Manuel Llobet y señora Susana Casares de Llobet se han ausentado por breves días a su establecimiento de campo.

⊙⊙⊙

Han llegado:

De Montevideo la señora Isolina Eastman de Vial Bello.

—De Rosario el presbítero don José Ignacio Yani.

—De su establecimiento de campo el señor Mario Figueroa Alcorta y su señora Inés Lastra.

—De Nueva York el contraalmirante Juan A. Martín y familia.

—Del mismo punto el doctor Eduardo Racedo.

—De Tucumán el doctor Eduardo Sarmiento Laspiur.

—Del mismo punto el doctor Alejandro Gancedo (hijo).

⊙⊙⊙

Se han ausentado:

Para su estancia en Huetel la señora Concepción Unzué de Casares.

—Para su estancia en Coronel Vidal, la señora Rosa Aguirre de Balcarce y las señoritas Rosa Balcarce y Francisca Cabrera Williams.

—Para Rosario de la Frontera las señoras Elena Roca de Victorica, Celina Roca de Reybaud y su hija Celina.

—Para Córdoba el doctor Mariano Paunero y familia.

—Para Río de Janeiro el señor Francisco Méndez Goncalves, su hija Esther, el señor Ricardo Méndes Goncalves y su señora Zulema García Quirno.

⊙⊙⊙

De La Plata:

Anteanoche tuvo lugar en la mayor intimidad, la unión matrimonial de la señorita Lía García con el señor Ramón García.

En la ceremonia religiosa actuaron como padrinos, la señora Manuela A. de García y el doctor Tomás R. García.

Dieron sus firmas como testigos en el acto civil, por parte de la novia, el señor Selim Giby y el doctor Manuel Cieza Rodríguez, y por parte del novio los señores Belisario P. Acuña y Ernesto J. García.

—Ha sido formalizado el compromiso matrimonial de la señorita Lía Castañeda Lynch, con el señor José María Reina.

La nueva ha sido acogida con simpatía en nuestros círculos sociales, donde la gentil pareja goza de merecidos prestigios.

—El domingo próximo a las 2 p. m., tendrá lugar en el local del auditorium la fiesta inaugural del conservatorio de canto que dirige el señor Pietro Cesari.

—Estuvo ayer en esta ciudad el Dr. Rafael Castillo, ex ministro del presidente Quintana.

—Regresó de Chascomús, el señor Carlos Sánchez.

—De Montevideo el señor Horacio Lausa acompañado de su señora doña Sarah Nogueira.

—Se halla enfermo el señor Carlos Brizuela, secretario de la cámara de diputados.

—En el mismo estado la señora Mercedes Olivera de Huergo.

—Restablecido, el señor Raúl de la Serna.

—En el Cine Ideal sigue actuando con éxito el trío la bella Gitana y sus bailarinas, en sus diversas canciones, bailes, cantos, etc.

Anoche hubo varios estrenos; siendo todos muy aplaudidos por su buena interpretación.

⊙⊙⊙

De Rosario:

Realizóse anoche en el salón de recepciones del Savoy Hotel el concierto a cargo del violinista Pedro Vidal y su discípulo O. Barotti, en el que también tomaron parte los señores Agustín Calvo y German Amelong.

Se desarrolló un programa selectísimo, que fué muy aplaudido por la numerosa concurrencia que llenaba la sala.

—Se ha concertado el enlace de la señorita Micaela Pla Lamolla con el señor Carlos B. Müller.

—Anoche tuvo lugar en el colegio San José una velada familiar, cuyo programa fué desarrollado por un grupo de alumnos de dicho establecimiento.

Al simpático acto concurrieron numerosas familias.

—Fué consagrado anoche el enlace de la señorita Mercedes D. Prieto con el señor José Valis, siendo padrinos la señora Presentación R. de Losada y el señor Constantino V. Prieto.

—Realizóse ayer tarde el sepelio de los restos del señor Juan Beggino (hijo) cuyo fallecimiento, ocurrido a la temprana edad de 23 años, ha sido muy lamentado.

—Por la señora Manuela Guerrero de Pinto se dijeron misas en la capilla del Hospital de Caridad.

—Enfermo el señor José María Cruz.

—Restablecido el señor Manuel Granados.

—De la capital federal el doctor Luis A. Vila.

—Regresó de Buenos Aires el senador señor Joaquín Lagos.

—De Tucumán el doctor Julio Valdés.

—Para Rosario de la Frontera el señor José Arijón.

—De Buenos Aires el doctor Mario Casas.

—De Córdoba el doctor José de Barco.

—Del mismo punto el doctor Justo P. Luna.

—De Carcarañá el señor Gabriel Cabanellas.

—Para Carcarañá el señor Amadeo Carlos Semino.

"La Epoca" en el Perú

Lima, 26 de junio de 1916.

El Perú en el centenario argentino—

Hasta el día de hoy sería novedad en Lima, donde todavía no se ha hecho público, pero no lo será en Buenos Aires, cuando llegue esta carta, que el gobierno del Perú se hará representar en la Argentina con una embajada extraordinaria en las fiestas del centenario, esfuerzo cuya importancia podemos apreciar los que apreciamos de cerca su situación financiera y la necesidad que tiene esta nación de ser absolutamente prudente en sus gastos, desde que sólo debido a gran mesura en la aplicación de las rentas ha podido bordear la crisis y establecer un relativo desahogo en las finanzas.

Completará su participación en el centenario mandando la hermosa placa de bronce, cuya fotografía adjunto, para ser colocada en la casa de Tucumán, donde se proclamó la independencia argentina, obra de arte que ha sido ejecutada en la sección

de bellas artes de la Escuela de Artes y Oficios, de la nación.

Es autor del bronce el artista peruano señor Luis Agusto, quien en vista de sus excelentes aptitudes artísticas, fué enviado a Francia por el gobierno, para perfeccionar sus estudios, llegando a lo que es ahora: un hábil artista, habiendo dirigido personalmente la ejecución de la obra.

Mide la placa un metro cincuenta de alto por un metro de ancho. Como se ve, la ocupa casi totalmente una figura alegórica de la república en su libertad. Esta figura tiene en una mano una rama de laurel y en la otra una de roble, simbolizadoras de la victoria y de la fuerza.

Hay en el centro un bajorrelieve en cuya parte superior se ostenta la cabeza del generalísimo San Martín. Una inscripción dice: "El gobierno del Perú a la nación Argentina en el centenario de la proclamación de su independencia, 1816-1916".

Este bronce será enviado por uno de los primeros vapores y significará dentro de su modestia la cordialidad de afectos que ligan al Perú con la República Argentina.

La aviación en el Perú—

La actual enorme conflagración europea ha puesto de relieve toda la importancia y el papel eficacísimo que juegan en la guerra los dirigibles, por lo cual no hay ejército medianamente organizado que pueda prescindir de esa nueva y poderosa arma.

Así lo comprende el Perú, por lo cual el gobierno se empeña en fundar una escuela de aviación, donde los militares peruanos puedan ejercitarse en el manejo de las naves aéreas, en el caso de que la defensa nacional reclame sus servicios en esta forma.

La sociedad particular que se había constituído para fomentar la aviación en el Perú, ha cedido sus elementos al gobierno, que contando con el generoso ofrecimiento del gobierno argentino, de aceptar cierto número de oficiales peruanos en su escuela especial de aviación, llamó a concurso entre los subtenientes y alféreces, para elegir los más aptos y mandarlos al Plata a realizar los estudios necesarios, para contar con un plantel idóneo con que fundar la nueva escuela que se proyecta.

Han resultado triunfantes en la prueba y el gobierno los ha designado ya para que sigan los cursos de pilotos aviadores en la Argentina, el subteniente don Enrique Ruiz B. y el alférez don Guillermo Protzel, quienes obtuvieron el primero y segundo puesto, respectivamente, en el concurso promovido por el ministerio de guerra.

En un tiempo más el Perú contará también con su escuela de aviación y de allí saldrán los militares encargados de dirigir esa nueva arma eficacísima, en el caso remoto, pero siempre probable, de que la defensa nacional reclame el empleo de tan poderoso elemento militar.

La compañía argentina—

Hace poco debutó en Lima la compañía argentina de Arturo Mario, cuyo director artístico es el Dr. Federico Mertens, habiendo obtenido un éxito moral muy lisonjero, pues los diarios y el público encuentran muy interesantes las obras y encomiable la labor de los artistas.

La cosecha de aplausos es siempre abundante, no así la de los pesos, porque realmente la gente no está en condiciones de gastar mucho, resultando que no todos los que quieren pueden ir al teatro, donde vale dos soles la butaca, cuando se puede gozar de un espectáculo agradable, como el biógrafo, con sólo el desembolso de veinte centavos por sección.

Se objetará que no es lo mismo; ya lo sé, pero esto es una cuestión de bolsillo con el cuál hay que consultar previamente, antes de gastar en cosas superfluas.

La compañía se ha dado cuenta de que tiene que amoldarse al medio en que actúa y desde hoy rebajará el precio de las localidades, medida que encuentro muy plausible, porque por experiencia propia sé que los buenos deseos se estrellan contra las fuerzas de un bolsillo modesto y como que el mío no peca de abundante, he tenido que moderar mis entusiasmos y mi "argentinismo", concretándome a ir solo de vez en cuando a revivir por ratos en mi querida tierra, viendo tipos y costumbres del pago que despiertan vivamente el amor por la patria ausente.

Rápidamente este público va encontrando la inteción y el sabor de las fracesillas criollas y aún apropiándose y generalizándose ciertos términos, como las frases "macana", "ché" y muchísimas otras.

En realidad la compañía de Mario, con la representación de las obras de aquel teatro, ha levantado alto, muy merecidamente, el prestigio de la intelectualidad argentina en este centro, asiento de la primera universidad que se fundara en América y por lo mismo poco apropiado para apreciar como se merecen los trabajos del pensamiento.

Los aplausos son ruidosos y frecuentes, y si la boletería no dá resultados tan satisfactorios hay que consolarse al menos, con la frase de la biblia: "No sólo de pan vive el hombre".

Un duelo y una sentencia—

El año pasado dos hombres del pueblo, gente de hacha y tiza, más conocidos que por los suyos propios, por sus nombres de guerra, "Carita" y "Tirifilo" tuvieron un altercado, que degeneró en duelo solemne, verdadero "juicio de Dios", rodeado de todas las formalidades que enseña en su conocido tratado el marqués de Cabrignana.

El resultado del lance fué que "Carita", aunque recibió diversas heridas, dió muerte a su contrario, interviniendo la policía, que apresó al vencedor, siguiéndosele el juicio correspondiente de oficio, como asesinato.

El público en masa protestó de la manera como se apreciaba la muerte, pues no hubo asesinato, sino un duelo en debida forma, en que el vencedor mató, pudiendo haber sido muerto también, pues la lucha fué igual.

El final del caso ha sido que ayer la corte suprema confirmando la sentencia inferior, condenó a "Carita" a nueve años de penitenciaría, a pesar de lo cual no se desprestigiarán los lances de honor en el Perú, donde cuenta con tantos partidarios.

Corresponsal.

¡Señora! ¿Por qué paga Vd. más?

¡TOME Vd. NOTA DE NUESTROS PRECIOS!

Carbon de piedra para cocina.. $ 60 los 1000 kilos
Coke de gas..... » 80 » » »
Antracita..... $ 85 los 1000 kilos
Leña Quebracho colorado, hachada... » 32 » » »

PUESTO ADENTRO DE SU COCINA

¡PESO GARANTIDO!
¡¡ENTREGA INMEDIATA!!

ADMINISTRACIÓN: Pavon 66 - 70 Avellaneda
ROMA & Cía.
Teléfonos: U. Tel. 75, Bcas.; 95, Bcas.; 296, Bcas.; 319, Bcas.; 945, Mitre. Coop. 253, Avellaneda; 239, Bcas.

CASA FUNDADA EN 1880.—UNICOS CONCESIONARIOS DEL CARBON DE COKE DE LA Cía. PRIMITIVA DE GAS

CALVICIE
NUEVO TRATAMIENTO POR LOS RAYOS ULTRAVIOLETAS
Dres. I. C. BIOCCA y V. L. PALAU
Consultas | Dr. BIOCCA 9 a 11 a. m. Dr. PALAU 3 a 5 p. m.
CALLAO 357, 2o piso
U. T. 5224 Libertad.

BANDERAS
ADORNOS
Para fiestas y casamientos
Suc. Vda. Longobardi-Bolívar 88

PORTALIS & CIA LDA

ROSARIO — BUENOS AIRES — MONTEVIDEO

Unicos consignatarios de los productos

INGENIO Y REFINERIA SANTA ANA

HILERET & Cía. Lda. (Sociedad Anónima)

Compañía Azucarera Argentina

INGENIO "LA CORONA"

Leach's Argentine Estates Ltd. -- Ingenio "La Esperanza" -- San Pedro de Jujuy

INTRODUCTORES DEL

COGNAC OTARD DUPUY

CONCESIONARIOS EXCLUSIVOS DEL

WHISKY BUCHANAN

"RED-SEAL" (Cápsula Colorada)
BLANCO y NEGRO (Cápsula Blanca)

Liqueur du Père Kermann

Importadores de YERBAS EN BARRICAS Y TERCIOS

CONSIGNATARIOS DE LAS MAS RENOMBRADAS FABRICAS DE CURITYBA

(ESTADO DE PARANA, BRASIL)

Yerba Paraguaya en Cilindros

MARCA PIRAYÚ

Explotación de yerbales propios y obrajes en el Paraguay

ARTE Y TEATRO

"UN BALLO IN MASCHERA"

Representóse ayer en el Colón la vieja obra de Verdi... Ella sustituyó, casi a última hora, a la obra de Donizetti "Lucia", debido a que la señora Barrientos sufrió un ataque de artritis que la imposibilitó para salir a escena.

Con esta representación la empresa sólo se concretó a cumplir con el compromiso de dar su anunciada función al público abonado, pues el espectáculo no alcanzó un significado mayor que el que asume en la generalidad de los casos.

Discreta cual las anteriores, la representación de ayer pudo hallar un eco de conformidad en la sala del teatro municipal, cuyo público escuchó con indiferencia apenas interrumpido por algunos blandos aplausos, la música agradablemente ingenua del viejo maestro.

Las señoras Raisa y Giacomucci desempeñaron sus papeles con encomiable discreción; en cuanto a lo que a la técnica del canto se refiere, no hemos de comentar mayormente la que ayer demostraron estas artistas, que confirmaron la buena opinión que merecieron con anterioridad.

Los señores Martinelli y Mansuetto estuvieron bien en sus partes respectivas, cosechando algunos aplausos qué les fueron tributados espontáneamente.

Resumiendo, diremos, pues, que la función de ayer ha sido una función más.

La orquesta, homogénea y bien dirigida, aunque un tanto neutra en diversos pasajes de la obra.

M. M. C.

COLON

Esta noche tendrá lugar la anunciada función de gala en conmemoración de la toma de la Bastilla, y organizada por el Comité Patriótico Francés.

Se representarán los cuatro primeros actos de "Manon", que será cantada en francés y digida por el maestro Leroux, y para la cual se ha hecho el siguiente reparto:

Manon, señorita Vallin-Pardo; Des Griex, señor Tito Schipa; Lescaut, señor Armand Crabbé; Le Comte, señor Marcel Journet; Bretigny, señor Bettazoni; Guillot de Morrontaine, señor Sinai Maury; La Servante, señorita L. Torelli; 1.e Garde, señor Domenichetti; 2.e Garde, señor Gasperini; elegantes, seigneurs, bourgeois, voyageurs, porteurs, postillons, marchands, devots, joueus. En el cuarto acto Menuet por el cuerpo de baile.

2.o Subirán a escena el primer y tercer actos del gran baile "Excelsior" y, por fin, se ejecutará el Himno Nacional, después del cual el bajo Journet cantará La Marsellesa.

—Mañana, sábado, en 20.a de abono correspondiente al turno impar, se estrenará, cantada en francés, la ópera "Beatrice", del ilustre compositor Message y que será dirigida por él mismo.

CONFERENCIAS

"En el país de la belleza"

Ayer, a las cinco de la tarde, pronunció Leopoldo Lugones en el Odeón la primera conferencia del ciclo que anunciara y que está constituído por los planes siguientes: "En el país de la belleza", "La funesta Helena", "Un paladín de la Iliada", en la que campea de Paladín, Diómedes; "Penélope", y la última estudiará a Héctor, considerado como el arquetipo del patriotismo.

El conferencista encaró el interesante tema con una amplitud de miras y una originalidad de ideas tan notables, que sorprendió en cierto modo al auditorio. Empero, al poco de iniciada la conferencia, el verbo fácil, elegante y claro de Lugones impuso la atención al público que, seducido, siguiólo con admiración respetuosa durante todo el transcurso de su exposición.

El domingo dirá Lugones la segunda, la que, como lo decimos más arriba, llevará por título "La funesta Helena".

NUEVO

Se realizará esta noche la función en honor del doctor Martiniano Leguizamón, con la representación de su aplaudida comedia de costumbres camperas, en tres actos y diez cuadros, titulada "Calandria", y cuyo reparto damos a continuación:

La flor del pago, señorita L. Panizzi; Rosita, señorita Berta Gangloff; Trifonia, señora A. Cornaro; Ño Damasio, señor V. Vitta; Ramón, señor L. Lagomarsino; Peñalvá, señor P. Otegui; Martín, señor M. Coiro; Enrique, señor J. Novarrine; Robustiano, señor J. Sarcioni; Calandria, señor B. Reynaldi; El boyero, señor E. Merlo; El capitán Saldaña, señor A. Nava; Sargento Flores, señor L. Fagioli; Masacote, señor J. Farias; Silvestre, señor A. Gobbi; Mauro, señor J. Sarcioni; José, señor P. Otegui; Raimundo, señor A. Novarrine; paisanos, criollitas, soldados de policía. La acción en Entre Ríos, época 1870 a 1879.

Título de los cuadros: 1.o El prisionero; 2.o Barranca abajo; 3.o La tapera; 4.o Vida de matrero; 5.o La flor del pago; 6.o El bailecito; 7.o La burla; 8.o En la pulpería; 9.o La fuga; 10.o Redención.

Acto seguido las niñas Mechita y Liló Pérez Freyre, que prestarán su gentil concurso a este acto de homenaje al autor de "Calandria", cantarán con la gracia que las caracteriza un buen número de canciones de su repertorio.

Clausurando la función irá en tercer lugar el interesante acto de variedades nacionales titulado "La fiesta criolla" y que viene obteniendo un éxito halagüeño y muy merecido.

CONCIERTOS

En el Club Español

En el local social del Club Español dará el sábado 15 del corriente, a las 9.30 p. m., una audición musical el eminente pianista español señor Pagés-Rosés.

El programa, variado e interesante, comprende: una "gavota" de Lluch, el "Carnaval" de Schumann, el "Claro de luna en el mar", de Alió; "Sevilla", de Albeinz; "Besos perdidos", de Pagés-Rosés, y una "rapsodia húngara", de Lizst.

Con motivo de esta audición, la comisión directiva de la institución ha lanzado un número limitado de invitaciones.

MODERNO

La empresa de este teatro nos comunica que habiéndose hecho cargo de la compañía nacional que en él actúa una empresa nueva, la mencionada compañía se ha visto precisada a suspenrer sus funciones hasta mañana, sábado 15, en cuya fecha se han de reaundar; comunícasenos asimismo, que han sido contratados nuevos artistas, para reforzar el cudro y de que se ha confiado la dirección del mismo al actor Casamayor.

APOLO

La compañía Casaux continúa actuando con todo éxito en el Apolo y cosechando con su excelente interpretación de la comedia de Cayol "La casa de las Morales" numerosos y merecidos aplausos.

Esta noche irá nuevamente la mencionada obra, iniciándose el espectáculo con la representación de la espiritual comedia en un acto del mismo autor, titulada "El anzuelo".

—Mañana, 15 de julio, tendrá lugar una función extraordinaria en honor de las delegaciones chilena, brasileña y uruguaya y de la Asociación Argentina de Football; se representará "La casa de las Morales".

ARGENTINO

Sigue repasándose activamente en este teatro la obra en tres actos de don Enrique García Velloso, "24 horas dictador", que ocupará el cartel así que "Maridos caseros", que hoy va por las 58.a vez, ceda su turno.

A continuación de los números musicales a cargo de Gianneo, precede a "Maridos coseros" "El perfume del sobretodo".

NACIONAL

El espectáculo por secciones del Nacional, según rezan los programas, se desarrollará hoy con "El bautismo del nene", en primera; "¿Hizo bien?", en segunda; el estreno de "¡Qué suerte pa las de Ramos!", de Schaeffer Gallo y Carrilero en tercero, con el siguiente reparto en las partes principales:

Bernarda, señorita P. Blaya; Paula, señora A. Ferrer; Ninette, señora O. Bozán; Mucamita, señorita R. Rodríguez; Barbá, señor Vittone: Don Francisco, señor Pomar, y "Zapatero a tus zapatos", en cuarta.

AVENIDA

Mantiénese con éxito la revista "El amor de los amores", de Moncayo y Penella, que por la 58.a vez se da hoy después de "Bohemios", que inicia la función nocturna, pues en sección vermouth está anunciado "Las musas latinas", que luego se repite en tercera.

"La casa de Quirós" irá en la sección vermouth del sábado, diciéndose que se presentará en la misma forma que lo hizo el teatro Cómico, de Madrid.

CINEMATOGRAFIA

Select—

En el lujoso salón de la calle Suipacha se dará hoy en noche blanca el estreno del notable film titulado "El pecado de las madres"; integrarán el programa las informaciones gráficas de los festejos del centenario y una película cómica por Charles Chaplin, titulada "Carlitos padre de familia".

Palace Theatre.—Petit Palace—

Estos salones anuncian para hoy el 13.o episodio de los misterios de Nueva York, titulado "El hombre del pañuelo rojo"; la notable versión cinematográfica del drama de Henry Lavedan, "Alsace", y las "Actualidades argentinas".

Etoile Palace—

En este cinematográfo se realizará hoy, por la noche, una gran velada patriótica, en conmemoración de la gran fecha francesa.

Ha sido confeccionado con tal objeto un programa muy interesante, entre cuyos números se destacan los films: "Lutte d'artillerie dans l'Artois", "La vie des prisonniers en France" y "Le réré de Quichotte".

EL TEATRO EN BARCELONA

Novedades. — "Las flores de Aragón"

Comedia histórica, en cuatro actos y en verso, de don Eduardo Marquina.

Entre las obras escénicas del Fénix de los ingenios existe la intitulada "El mozo de España", el asunto de la cual es el mismo de la de D. Eduardo Marquina, quien aprovechó para la suya situaciones de aquella otra.

Nos hallamos, pues, asistiendo a los incidentes relacionados con los preparativos de boda de la princesa Isabel, hermana de Enrique IV, y somos, desde la platea, testigos de las intrigas que surgen entre los partidarios de aquellos que a la sazón pretenden la mano de la que será denominada, con el tiempo, Reina Católica.

Recordando la obra de Lope y parangonándola con esotra, salta que en la del señor Marquina se da mayor sentido dramático a las rivalidades y sutilezas de los que abonan a uno u otro de los pretendientes o acuden a ser abogados de su propia causa.

Como el mejor padrino de la suya, el infante don Fernando de Aragón va a tierras castellanas a Ocaña, ignorantes todos de quien sea, y allí, en torneo, hiere al duque de Guiena, puesta la mirada en Isabel, que no tarda en sentirse movida de interés hacia el desconocido justador, a quien, al presentarse entre los otros caballeros, no busca distinguirle la joven princesa por su capa gascona, como en la comedia de Lope, sino que lo descubre por señalársele el maestresala Cárdenas, desconocedor, de momento, de que aquel arrogante mancebo, de fisonomía abierta, sea el infante aragonés.

Constituye esa escena un acierto, desde el punto de mira teatral, por la habilidad del poeta en los discreteos entre el galán y la princesa castellana, picada de curiosidad por adivinar la condición de aquel paje de lanza que solicitara entrar a su servicio, y cuyo porte fué, tanto a cautivarla, como la destreza de que blasonó en la reciente lucha con el duque francés.

En el fondo—verdad que poco más de sí cabía que diera el asunto de la obra: mero episodio de un hecho que con los años alcanzará trascendencia inmensa:—en el fondo dice repítese todo, desde entonces, a salvar los inconvenientes para que pueda realizarse el matrimonio, echando al suelo los planes del cardenal de Arras, que vela porque la Princesa sea para el duque de Guiena; al cual el propio marqués de Villena apoya tomando muy a pechos impedir el casamiento con el de Aragón, saliendo burlado de su empeño por los novios. Mal queda en las tablas hombre cuya perspicacia fué notoria y poco retrata su arrogancia verle, en un mesón, echar el puño con un mozo de mulas; que a tanto hácele descender el autor de la comedia; aunque luego resulte el gañán ser el propio Infante, que con tal disfraz procura llegar a Valladolid.

Las más de las escenas de "Las flores de Aragón" quedan limitadas a contadas facetas, que van alternándose, ofreciéndonos lances parecidos. Ya es la Princesa confiándose a su dama doña Beatriz Bohadilla; ya el Infante, que se presenta y enamora a la luz de sus ojos; ya es algún embajador insistente en su embajada de amor; ya es otro a estorbarlo; ya el madrigal echa flor; ya la amenaza cunde; ya se abre el pecho a la esperanza; ya en él no tiene cobijo; ya se recobra de nuevo...

Y así, en ese devanar, vemos cómo teniendo por eje a la Princesa y al Infante, gira la comedia al igual de la rueca movida por las manos de la castellana, cuando hila en espera del rumor que la anuncie que acude a cumplir su palabra don Fernando de Aragón.

Que el asunto es simpático, huelga manifestarlo; que si en todo momento se ve con agrado que un docel procure casarse a su gusto, y por casarse así quiebre todo obstáculo, sube de punto la simpatía cuando el galán da de lado su infantazgo para portarse como otro hombre cualquiera que desea enamorar, no por su estirpe, sino por sus condiciones personales; y cuando ella, sea del rango que sea, se pone en la mano el corazón para que se advierta que feria amor solamente.

Mucho, pues, se tiene conseguido con sólo ofrecer, al levantar el telón, ese cuadro donde una Princesa vence de intrigas para amar a un Infante, que al principio esconde que lo sea, para así mejor interesarla y rendirla.

El señor Marquina viste ese episodio de la vida de los que después consumaron la unidad nacional con las galas poéticas en él proverbiales. Y así nos regala con sonoros parlamentos, y así teje sutilezas, y así engalana con varia rima lo que de otra suerte quedaría ceñido a la sencilla aventura de un galán y de una doncella que buscan en su ingenio recursos para salirse con la suya.

No es que el público le entusiasmara la comedia; pero aplaudió todos los actos y reclamó la presencia de los cómicos en el proscenio.

De ellos, es ley de cortesía estampar primero el nombre de la señora Guerrero, tierna, firme, digna, familiar, según lo reclama la situación; posesionada siempre del personaje. La señoritas Ladrón de Guevara y Hermosa, aquélla en la moza de la Alfajería, ésta en la chica del mesón, prestaron singular donaire a su papel.

El señor Diaz de Mendoza sostuvo bien la figura de don Fernando de Aragón. Los demás, sin discrepar.

"Música, Luz y Alegría"—

Novedades. — La empresa de este teatro no se conforma con haber ganado durante la actual temporada un puñado muy grande de pesetas, y ahora que el sol empieza (¡y cómo empieza!) a derretirnos, piensa ya en el mes de septiembre, y para ello, próxima la fecha de terminar la presente temporada, estrena una obra de gran espectáculo, y para ponerla en escena tira la casa por la ventana, y manda pintar telones y más telones y confeccionar vestidos y más vestidos.

La empresa ha puesto cuanto podía poner para que la nueva obra titulada "Música, Luz y Alegría" fuera un éxito grande, y así asegurarse unos cuntos llenos para lo que queda de temporada, y contar para septiembre con una obra de "fuerza".

Paco Torres y Aurelio Varela, autores que han conseguido en el teatro éxitos muy estimables, han escrito esta vez una revista, rebosante de gracia, de alegría y visualidad, que anoche alcanzó un éxito grande, muy grande.

El éxito se inició en las primeras escenas y en aumento fué hasta finalizar la representación.

Unamos al éxito de los libretistas el del maestro Alonso, que ha escrito una lindísima partitura.

Todos los números, alegres, fáciles y juguetones, fueron muy aplaudidos, y la mayoría repetidos.

La interpretación fué un conjunto admirable.

Las hermosísimas primeras tiples cómicas Carlota Paisano y María Lacalle contribuyeron de un modo eficaz al éxito, pues en cuantas escenas y números tomaron parte fueron objeto de entusiastas aplausos.

¡Es mucha la gracia, el palmito y el talento de María Lacalle y Carlota Paisano!

Las señoritas Girona, Quirós, Sigler, Peris (A.), Peris (E.), Romero, Manzano y Mira, monísimas, verdaderamente sugestivas.

La característica señora Romero, saladísima en un corto papel, del que sacó mucho partido.

García Ibáñez muy bien como actor y colosal como director.

Los señores Guillot, Cumbreras, Gómez Bur, Llorens, Aznares y Alares, discretísimos.

El decorado, de Gayo, magnífico. El notable escenógrafo tuvo que presentarse en el palco escénico infinidad de veces.

"Música, Luz y Alegría" ha sido el éxito de la temporada, y seguramente lo será de la próxima, pues es obra que se hará muchos cientos de veces.

Paco Torres, Aurelio Varela, el maestro Alonso, el escenógrafo señor Gayo y los principales intérpretes salieron a escena unas "mil quinientas veces".

Lo dicho; el éxito de la temporada.

BIBLIOGRAFÍA

"PRINCIPIOS DE PSICOLOGIA"
(por el doctor José Ingenieros)

El libro del doctor Ingenieros que en 1911 apareció con el título de Psicología Genética, y posteriormente con el de "Principios de Psicología Biológica", se publica ahora en quinta edición con el de "Principios de Psicología". Razones de concisión en la forma, y no de fondo, han decidido al autor a reformar así el título de su obra. Es el mismo, por otra parte, de la edición alemana de Leipzig.

Sobrado conocida en nuestro medio intelectual es esta obra del Dr. Ingenieros. Ya sabemos en qué situación se coloca el autor al tratar de la psicología. Es el de él un punto de vista intermedio entre la psicología fisiológica de Wundt y la psicología inductiva de Bergson. Una vacilación entre el "wundtismo" y el "bergsonismo", según definición del autor. El "wundtismo"—dice Ingenieros—ha empequeñecido la psicología en una paciente virtuosidad de laboratorio, y el "bergsonismo" amenaza transformarla en una elegante retórica de metáforas contradictorias. No está justamente expresado esto, pero, en fin, sabemos qué quiere decir el autor: fisiología pura por parte de Wundt, y mera especulación filosófica por el lado de Bergson. Ambos extremos disgustan al doctor Ingenieros, y decide tomar un partido conciliatorio.

No puede calificarse esta situación del doctor Ingenieros de eclecticismo. Los eclécticos sonsacaban lo que mejor creían de las teorías existentes, pero sin conciliar. Ingenieros, en cambio, aunque expurga también a Wundt y a Bergson como dos polos opuestos, trata de acordar sus extremos, o de alejar uno y otro de la verdad, lo que es una manera de conciliar. Un modo de ver, pues, parecido al de aquel, de Alfred Fauillee, quien después de preguntarse qué dirección aceptar entre las distintas de la filosofía, opta por un equilibrio mágico entre el alfa y la omega. Equilibrio es también, sin duda, el que mantiene todo pensador en su punto de vista extremo, pero este es un equilibrio dinámico, y el de Fauillée un equilibrio estático.

Durante la época de la Escolástica se mantuvo en primer lugar a Aristóteles, conciliador, por oposición a Platón, más original. Hoy Platón ha sido reivindicado. ¿No parece esto decir que el espíritu moderno está más en concordancia con el equilibrio dinámico, con la originalidad?

El doctor Ingenieros ha tenido ocasión de pulsar por primera vez en el quinto congreso internacional de psicología de Roma (1905), todas las opiniones más caracterizadas de hoy acerca de esa ciencia.

Allí oyó a Lipps hacer acto de fe de psicólogo introspectivo, a la manera socrática, y a Hoffer rebelarse condolido contra la opinión kantiana —así lo dijo—del sabio alemán. Profesores animosos y novísimos como Benedetto Croce, De Sario y otros, también se declararon partidarios, en aquella ocasión, de la psicología filosófica. La tenida fué memorable, y había de una y otra parte vigorosa voz. De allí le viene, posiblemente, al doctor Ingenieros esta modalidad espiritual suya, poco novecentista para muchos.

Recordamos, a propósito, que en 1914, el profesor Christrofredo Jakob llevó un ataque contra el doctor Ingenieros por su manifiesto desprecio para lo que llama el "wundtismo", y para Wundt. A Wundt — como dijo muy bien el doctor Jakob—se le pueden rebatir sus teorías, pero nunca despreciarlas. Wundt es el creador de dos ciencias y merece algo más de respeto. Lo mismo por lo que toca a Bergson. "La revue scientifique" dijo a fines del año de 1915 que los "Principios de Psicología Biológica" del doctor Ingenieros estaban construidos con materiales un poco viejos. Son dos puntos de vista distintos. No los juzgamos, los exponemos.

De todos modos, no podrá negarse que la obra de que hablamos encierra méritos notables. Es, ante todo, una obra de ciencia, y esto ya representa estudio y curiosidad intelectual.

La 5.a edición, correctamente impresa por la casa Rosso y Cía., viene algo modificada. El autor ha suprimido varias notas de las ediciones anteriores, con lo cual se aligera el texto, y ha incluido al final un apéndice que es una exposición y crítica del doctor Ingenieros, a las críticas que se ha hecho a su libro.

CIRCULO MEDICO ARGENTINO Y CENTRO ESTUDIANTES DE MEDICINA.

Apareció la revista de esta institución correspondiente a los meses de mayo y junio con el siguiente sumario: Ch. Jakob, Problemas actuales de psiquiatría general y sus relaciones con las ciencias sociales y jurídicas; Domingo S. Carra, La impotencia y el error en la persona en el matrimonio: Estudio médico legal y réplica al dictamen fiscal del doctor Ernesto Quesada en un juicio sobre nulidad de matrimonio; Alberto Stucchi, Medicina legal; Atentado contra el pudor y las costumbres; Osvaldo Loudet, Memoria del "Círculo Médico Argentino y Centro Estudiantes de Medicina"; José V. Gil, Discurso pronunciado al asumir la presidencia del centro: Agustín E. Larrauri, Necrosis del periostio alveolodentario consecutivo a la anestesia regional; Florentino M. Maglione, Examen de un tabético; Alberto Gutiérrez y Luis Ducheneau, Observaciones anatómicas; Disposición del plexo braquial; Juan Carlos Tassart, Apuntes de semiología, Método del diagnóstico bio-químico del cáncer; Irundo P. Costa, El método Carrel, Tratamiento de las heridas infectadas, El líquido "Dakin"; Sociedades médicas; Bibliografía; Revista de revistas; Vida universitaria; Exámenes de julio; Necrología; "Congreso Americano de Ciencias Sociales"; Actas de la Federación; Actas del centro.

ORTOGRAFIA CASTELLANA

Con este título, el profesor Isaac Heller, ha publicado una obra preparada especialmente para aprender sin ayuda del profesor, ortografía castellana, redacción y correspondencia comercial.

El libro dividido en tres partes, se ocupa en la primera de las reglas de ortografía, en la segunda presenta ejemplos prácticos de documentos comerciales, y en la última una colección de palabra del idioma castellano que presentan dificultades ortográficas.

Es una obra de utilidad para uso de los jóvenes que se dedican al comercio, pues en ella encontrarán la forma de llenar cualquier documento de uso en esa especialidad.

TRATAMIENTO DE LA FIEBRE TIFOIDEA POR LA VACUNA DESSY

El señor Roberto Magiione ha presentado una interesante tésis para optar al título de doctor en medicina, en la que trata el tema que encabeza estas líneas y que reviste mucha importancia por ser un tema de actualidad en medicina y tratarse de una vacuna nacional.

El autor hace una síntesis de todas las vacunas propuestas hasta ahora tratar la fiebre tifoida.

Trata además detenidamente de la preparación, el mecanismo de la acción, indicaciones y técnica de la aplición de la vacuna Dessy. Para corroborar sus afirmaciones el autor acompaña la relación de 132 casos por él observados.

Es, en una palabra, el estudio más completo del asunto hecho hasta la fecha.

PERIODISMO

"LE COURRIER DE LA PLATA"

Este importante diario de la colectividad francesa ha publicado hoy un número extraordinario asociándose así a la festividad nacional francesa del 14 de Julio.

El número consta de 72 páginas con una nutrida información gráfica.

Está dedicado casi íntegramente a informaciones de la guerra y a los aliados de Francia. Representa la edición un encomiable esfuerzo de nuestro colega.

"IDEAS"

Trae el nº 5 de la revista "Ideas", publicación bimestral que edita el Ateneo de Estudiantes Universitarios, un interesante sumario que confirma los prestigios intelectuales de sus directores.

En nota de la dirección se anuncia que "Ideas", asociándose a la conmemoración del centenario de Julio, publicará un número especial dedicado a estudiar la evolución cultural argentina.

"EL RESTITUYENTE"

Este importante periódico del Tandil acaba de cumplir su segundo año de existencia, puesta al servicio del progreso de la importante ciudad en que ve la luz.

Al retribuir el saludo que dirige a los órganos de la prensa, deseámosle larga y próspera vida.

"LA NOTA"

Acaba de llegar a nuestra mesa de redacción el número 49 de esta importante revista. Componen el sumario los siguientes artículos:

Francia por C. A. L. Wilde; por Joaquín V. González; La poesía serbia y la guerra, por Paul Fort; La ofensiva de los aliados, por el emir Emin Arslan; El hogar argentino, por Roberto Levillier; Influencia de las ideas francesas en la revolución de Hispano-América, por Hugo V. Barbagelata; Un lambeau de patrie, por Emile Vernhearen: La fe de bautismo de Rubén Darío; Guerra de piratas y lista negra, por Porteño; Los embajadores del centenario caricatura por Columba; Ecos: El atentado contra el presidente. "Le Courrier de la Plata", La verdad sobre el harem. El sentimiento del doctor Gramajo, Antología castellana-cristiana, por Almafuerte; Variedades.

"LAS LETRAS"

Ha reaparecido esta revista que dirige el conocido escritor don Julio Cruz Ghio.

"Las Letras", al hacer su reaparición, ofrece nuevos rumbos para su prédica, la cual será orientada dentro de la tendencia americanista que se viene sutentando en el seno de la intelectualidad continental.

La revista contiene un selecto texto compuesto de producciones de firmas conocidas y es interesante por todos conceptos.

NOTAS POLICIALES

DETENCION DE UN RATERO

Ha sido detenido en la comisaría 1.a un individuo que fué sorprendido en la casa de remates Esmeralda 55, en momentos que hurtaba dos piezas de género valor de 25 pesos.

ACCIDENTES

En Paseo de Julio entre Cerrito y Carlos Pellegrini al descender de un tranvía en marcha Lorenzo Ruarte resbaló y cayó al suelo, produciéndose una lesión leve en el pie izquierdo.

La víctima fué curada en el consultorio central de la Asistencia Pública.

HURTO

Francisco Prieto denunció en la comisaría 3.a que de una pieza que ocupa en la casa Cerrito 468, durante su ausencia ladrones desconocidos le hurtaron dinero y objetos por valor de 106 pesos.

Instrucción Pública

ASOCIACION FRATERNIDAD ESCOLAR

Esta asociación, protectora de los alumnos pobres de la escuela nº 7 del consejo escolar 8º, repartirá el día 16 del corriente, a las 9 a. m., en su local, Maza 151, ropa y calzado, obtenido por donación del consejo escolar y de vecinos de la parroquia.

SOCIEDAD PROTECTORA DE NIÑOS POBRES M. BELGRANO

La comisión de esta sociedad protectora de niños pobres, ha anunciado para el domingo próximo, una distribución de 200 trajes y calzado para los niños pobres que concurren a la escuela 10 del distrito quinto.

ESCUELA NORMAL ROQUE SAENZ PEÑA

La exposición de trabajos, instaladas en el local de esta escuela normal, calle Córdoba 1951, se halla abierta de 3 a 4.30 de la tarde, pudiendo ser visitada por todas las personas que lo deseen.

ESCUELA GENERAL ZAPIOLA

En su local de la calle General Urquiza 227, se halla abierta la inscripción para un curso gratuito de dactilografía. Los interesados deben concurrir de 7 a 9 p. m., horas en que se inscribe.

LIGA DE EDUCACION RACIONALISTA

En el local de la calle Belgrano 2552, el doctor Juan A. Fons dará esta noche a las 9, una conferencia sobre "Enfermedades que se transmiten por los alimentos.

INSTITUTO PRESIDENTE SARMIENTO

Este establecimiento de enseñanza, para conmemorar el 14 de julio, ha organizado para esta tarde, con el concurso de numerosos alumnos y alumnas, una velada literaria y musical que tendrá lugar en el salón de la calle Bustamante 563.

INFORMACIÓN GENERAL

CONFERENCIA EN EL ODEON..

En este teatro, mañana a las 5 de la tarde, auspiciada por una comisión de damas de nuestra sociedad, que preside doña Elisa Alvear de Bosch, a beneficio de la escuela profesional "Elisa Alvear de Bosch", el señor Eduardo Bradley dará una conferencia sobre el siguiente tema: "La travesía aérea de los Andes", dando a conocer en forma amplia todos los detalles de la gran empresa realizada por aquél y el capitan Angel María Zuloaga.

SOCIEDAD JUVENTUD CATOLICA

En el local de la calle Matheu 123, se realizará mañana a las 8.30 de la noche, una velada organizada por la sociedad Juventud Católica, en homenaje a los próceres argentinos, con motivo del glorioso congreso de Tucumán.

Se ha preparado un ameno e interesante programa que a continuación lo transcribimos:

Primera parte. — 1. Himno Nacional, ejecutado por la orquesta de la Sociedad; 2. Discurso patriótico, por el señor Jerónimo Siffredi; 3. Marcha de Ituzaingó; 4. Drama "Derecho de asilo"; 5. Marcha por la orquesta.

Segunda parte. — 1. Marcha de San Lorenzo; 2. Monólogo de actualidad por el señor Eduardo Lavayén; 3. Aires nacionales con acompañamiento de guitarra por los señores Domingo V. Lombardi y Juan Más; 4. Comedia "Casa Tranquila"; 5. Marcha final.

Dado las numerosas simpatías con que cuentan los jóvenes componentes de esta sociedad católica, serán numerosas las familias que asistirán a esta interesante fiesta.

Cognac **Robin**
de Jules Robin & Cie.
Unicos importadores:
Mignaquy & Cía.
BUENOS AIRES

CARRERAS DE CABALLOS

HIPODROMO ARGENTINO

—

La reunión de ayer — Fijas y batacazos — Comentarios.

Diremos para no faltar al cliché habitual, y permitiéndonos una comodidad que al lector ha de parecerle bien, que la reunión celebrada ayer en nuestro primer hipódromo transcurrió sin mayores sobresaltos, con una tarde apacible, un sol no muy fastidioso... y las fijas y batacazos infaltables.

Con este preámbulo fácil es continuar y hasta improvisar el resumen de la reunión.

Decíamos que hubo fijas, pues sin ellas no podría transcurrir ninguna reunión, sobre todo, porque creemos que

Zem Zem, entrando a pesaje después de obtener su primer victoria

El Niño, entrando al pesaje después de obtener su primer triunfo

aquel que gana espera el triunfo. Y esto es a veces pensar mal y otras sospechar pasadas maniobras.

S. M. El Batacazo toda la tarde rondó la pista; y lo vimos sonreir cuando triunfó El Niño y luego con las victorias de Humbertito y Uriburu hizo una mueca que se nos antojó de satisfacción.

Pero afortunadamente Melik y Retiro devolvieron parte de lo perdido y siquiera la comodidad de volver a la "querencia" en un rápido auto o en un destartalado plácero la tuvo todo el mundo... todo el mundo previsor y discreto, que no atendió los rumores de Penitelo, ni se fió de la chance de Moderato y Aluvión.

Y aquí podíamos terminar, si no fuera necesario dejar también satisfechos a los que vieron irregularidades en las performances de Given Or y la yunta de Uriburu-Banderaló.

Pero nada de eso es necesario ni oportuno, cuando se han consumado los hechos, y los comisarios ecuánimes y justicieros han creído — como nosotros lo repetimos — muy aceptables ambas victorias.

Para las fijas hechas quedaron mil sin hacerse, para los batacazos saboreados mil quedaron para mejor oportunidad... y ésta es la comedia de siempre.

Con todo lo cual sacamos en consecuencia que no hemos dicho nada nuevo... pero hemos terminado el prólogo.

Primera carrera — Barbada — Los cultores del "stepel" van siendo cada día menos. Las primeras carreras de los días jueves permiten a los aficionados retardar media hora más el viaje al hipódromo. Las carreras de vallas no tienen interés ninguno; los entraineurs que como último recurso enseñan a sus pupilos a saltar vallas, miran el desarrollo de la carrera como un divertido espectáculo de circo; los jockeys gritan animando a los caballos, levantan los brazos, ruedan... y el público se ríe y pierde con gusto o gana con la mayor indiferencia.

Fué nuestra favorita Barbada, porque la hija de Le Samaritain que para otras cosas no ha servido, en estas carreras es una crack. Agil, salta los obstáculos con la mayor limpieza, y al final como posee algunas ligerezas o no se deja alcanzar o pasa sin que puedan resistir los delanteros su atropellada.

Rufino Coll inició con ella su doblete... pero creemos que pronto se acabarán los éxitos porque Guitry salta bien y el hijo de Galloway tiene algo.

Después de esta prueba se notó la afluencia de gente. Los aficionados de buen gusto empezaron a perder en la segunda...

—

Segunda carrera — Zem Zem — El miércoles estábamos en la cancha cumpliendo con nuestra misión... y vimos cuando la hija de Missel Thrush realizaba la partida preliminar... Terminado los 700 metros, apretamos el reloj y anotamos 41" 2/5, tiempo que sin ser una cosa del otro mundo, era, de acuerdo con los marcados en la mañana, suficientemente bueno, por lo que no titubeamos en darle nuestras preferencias en el pronóstico.

Bien dirigida por el jockey Torterolo, Zem Zem ayer confirmó nuestra impresión de la víspera, y a poco de largarse la carrera tomó para sí la dirección del grupo, y cómodamente, sin preocuparse de la carga final de La Pingüina, cruzó el disco con ventaja apreciable... un cuerpo y cuarto.

No estará seguramente la hija de Missel Thrush llamada a dar días de gloria al stud Chapadmalal, pero como posee excepcionales condiciones de ligera, quizás su entraineur consiga sacar de ella el partido necesario para que obtenga otras victorias.

—

Tercera carrera — El Niño — Un propio hermano de Marchetti que bajó a la arena sin produeir el más leve rumor... pasó desapercibido en el desfile preliminar y solamente consiguió llamar la atención de los entendidos cuando ya no había tiempo para nada... Porque el juez de raya que no entiende de fijas y sí mucho de colores, vió que la chaqueta del stud La Posta cruzaba victoriosa la meta y mirando el programa, ordenó que fuera colocado el número 6, correspondiente a El Niño.

Realizada la hazaña por el hermano de Marchetti, los comentarios no se hicieron esperar; había pagado 20 pesos y algo convenía agregarle... In

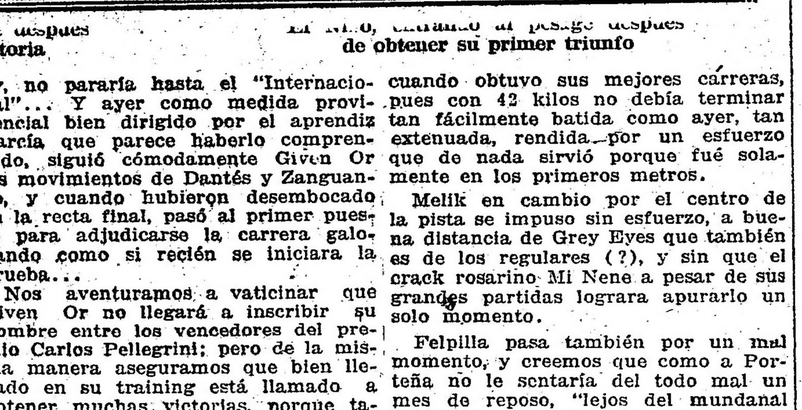

Llegada de la 5.a carrera — 1.o Humbertito, 2.o Mystery, 3.o Vadarama

ny, no pararía hasta el "Internacional"... Y ayer como medida providencial bien dirigido por el aprendiz García que parece haberlo comprendido, siguió cómodamente Given Or los movimientos de Dantés y Zanguango, y cuando hubieron desembocado en la recta final, pasó al primer puesto para adjudicarse la carrera galopando como si recién se iniciara la prueba...

Nos aventuramos a vaticinar que Given Or no llegará a inscribir su nombre entre los vencedores del premio Carlos Pellegrini; pero de la misma manera aseguramos que bien llevado en su training está llamado a obtener muchas victorias, porque talla y medios le sobran, y además por algo lleva en sus venas la misma sangre de Picacero...

—

Quinta carrera — Humbertito — Cualquiera se equivoca, y un jockey, al fin de cuentas, es un cualquiera... Torterolo se había comprometido con Tabolango y el hijo de Orinoco por su última carrera no era mal candidato, pero Humbertito algo debía tener en sus ejercicios para imponerse tan fácil en una prueba donde figuraban rivales de muchas probabilidades.

Torterolo sin embargo cumplió su palabra, en tanto que el hijo de Galloway cruzaba la meta galopando con una desenvoltura de crack.

Torterolo se había equivocado. En el stud Lowland Boy se tuvo desde principios de año depositada todas las esperanzas en Humbertito. Sería el salvador de los viejos colores!... Su primer triunfo aunque sugestivo todavía no significaba lo bastante como para asociarse a aquellas categóricas afirmaciones.

Luego nos convencimos de que realmente no era el crack; pero ahora volvemos a las andadas, en medio del mayor desconcierto, sin saber que rumbo tomar... ¿Es bueno o no? ¿Será el crack?... Nos resistimos, sin embargo, a creerlo, pero vamos a convenir en que se trata de un producto muy regular, que para el entraineur Telmo Miguez será de gran utilidad, ya que conoce todos los resortes de su profesión, como buen viejo en la maniobra

teria, y ha de sacarle el provecho grande de los animales productivos.

A todo esto pensamos en "el manicomio"... Silencio de tumba; caras largas... formando contraste con el sobretodo de Cabrera, cada vez más corto... Mystery sigue sin admirarnos!

—

Sexta carrera — Uriburu — Fué un final emocionante, sobre todo para los propietarios de Uriburu y Banderaló que aún corriendo en yunta en ese instante debían mirarse como malos amigos.

Visiblemente extenuada la favorita Eureka, quedaban en la vanguardia luchando por destacarse la pareja del entraineur Olivieri y Deseada.

La pupila del stud Don Gonzalo con su "matemática regularidad" se dió por vencida, y se trabaron en sensacional lucha desde allí Uriburu y Banderaló, cruzando la meta separados por escasa distancia. Nosotros la hubiéramos dado puesta. El juez de raya con un ojo sin duda más avisor que el nuestro — porque de lo contrario no ocuparía ese cargo — alcanzó a descubrir media cabeza a favor del stud Los Cardos y dejó para el bravo hijo de Orange el mismo dividendo y 3,600 pesos de menos de premio, después de haber luchado con una heroicidad espartana por quebrar a su compañero.

Repetimos que el fallo hubiera sido más exacto descontando esa media cabeza, que a nosotros nos pareció apenas un hocico.

La defección de Eureka conmovió a la cátedra; no hizo carrera en ningún momento... Bien supo Englander, previendo el fracaso, eludir el compromiso, apilándose en el ganador. Ese es el tributo de los jockeys... el único que necesitan, y no todos lo tienen, porque tampoco no todos son jockeys.

—

Séptima carrera — Melik — Animal clásico — según su propietario — como el hijo de Melilla, y cómo principal condición, una extraordinaria ligereza, dió fácil cuenta del lote presentado a disputar el premio Facundo III.

Nosotros caímos con Porteña, y aún estamos lamentando la caída... Porque la hija de Rivera no puede ha-

cuando obtuvo sus mejores carreras, pues con 42 kilos no debía terminar tan fácilmente batida como ayer, tan extenuada, rendida por un esfuerzo que de nada sirvió porque fué solamente en los primeros metros.

Melik en cambio por el centro de la pista se impuso sin esfuerzo, a buena distancia de Grey Eyes que también es de los regulares (?), y sin que el crack rosarino Mi Nene a pesar de sus grandes partidas lograra apurarlo un solo momento.

Felpilla pasa también por un mal momento, y creemos que como a Porteña no le sentaría del todo mal un mes de reposo, "lejos del mundanal ruído" en medio del silencio y la soledad del box...

—

Octava carrera — Retiro — Decíamos al comentar el último de los dos triunfos obtenidos recientemente por el hijo de Reticence, que la Petite Ecurie tenía para divertirse un buen rato...

Bien seguros estábamos de lo que decíamos, porque contábamos con la palabra de su entraineur que siempre creyó en Retiro, y por algo lleva tantos años en la profesión, y algo también debe saberse después de cuidar a Old Man.

Nuevamente se impuso Rêtiro, y la prueba no era tan fácil porque debemos reconocer la chance que acompañaba a Aluvión y Moderato, ambos con una última buena performance, y las probabilidades de Penitelo de quien se hablaba mucho, casi demasiado...

Pero Retiro corrido a la expectativa cargó en los tramos finales, aprovechando los desastres que sufrían sus enemigos... y nuevamente sonaron los clarines de la victoria en la vieja ecurie.

Francamente vemos llegar con satisfacción a la meta triunfantes los prestigiosos colores, por su tradición, y por la simpatía de su entraineur, laborioso y honesto, y digno siempre de esa buena suerte que ahora lo acompaña.

ZEM ZEM

Es una hija de Missel Thrush de muy poco porvenir, pero que respondiendo a sus excelentes aprontes en privado y confirmando nuestro pronóstico, se adjudicó su primer triunfo a voluntad, demostrando tal cual lo decíamos, una velocidad extraordinaria.

La pupila del stud Chapadmalal se ha recorrido los 1.000 metros en un minuto y sin que su jockey se inquietara para nada por el ataque de La Pingüina.

EL ENTRAINEUR RUFINO COLL

Este profesional que tuvo en su tiempo una foja de servicios poco apreciable, marcha hoy en condiciones que lo distinguen.

En la reunión de ayer presentó a Barbada en la carrera de saltos, a Zem Zem en la segunda y en la cuarta a Dantés, obteniendo con ellos dos triunfos y un puesto de placé, y como nos merecían gran confianza fueron señalados como nuestros favoritos.

EL NIÑO — LA VICTORIA

Con estos dos productos del stud La Posta se han corrido dos verdaderas fijas, y si bien es cierto que el fracaso de la potranca los desautorizó algo, puede decirse que el sport del potrillo fué muy bien aprovechado.

El Niño es un propio hermano de Marchetti, de muy linda presencia y que tiene para algo más de lo que ha hecho ayer.

RONDALLA

Es una potranca que no tardará en adjudicarse su primer victoria, por más que ayer en su debut no haya tenido mejor figuración

La hija de Bronce en la cinta se puso sumamente nerviosa, originándole esto un desgaste de energías importantísimo y admisible en tales circunstancias.

DUBLIN

En su anterior carrera, este potrillo de Tomás Condo había entrado quinto y en esa ocasión ya merecía a su caballeriza bastante confianza.

Ayer mejor preparado y con el fin de que no defraudara a las esperanzas, le fué confiado para correrlo a Domingo Torterolo.

Dublín se proximó más y se ha dejado el camino para obtener su primer triunfo.

LANCE

Este hijo de Old Man merecía a su caballeriza mucha confianza, porque de acuerdo con sus aprontes, era un candidato muy aceptable, pero al levantar las cintas el señor Lereña, Lance quedó mirando para Belgrano.

A esto se debe que no haya figurado en los puestos de preferencia.

GIVEN OR

Había corrido sin obtener buena figuración en una carrera ganada por Chaica, pero desde ese entonces mejor preparado por su entraineur, estaba en condiciones de producir una carrera muy superior, en cuanto fuera presentado.

El hijo de Bridge of Canny dirigido por el aprendiz E. García se adjudicó la cuarta carrera de ayer por varios cuerpos y pagando un sport insignificante en atención a que su ecurie lo aprovechó muy bien.

HUMBERTITO

Como lo corría Cichetti nadie creyó que pudiera tratarse de una fija, y a eso se debe que el hijo de Galloway haya repartido un dividendo elevado.

Por la forma como se ha impuesto Humbertito, nos ha dejado la impresión de que es un potrillo muy regular y que ha de dar al stud Lowland Boy varios y buenos triunfos.

MYSTERY

El favorito de la carrera de productos ganadores ha caído batido en un tiempo record, pero defendiendo a la cátedra, salvando por lo menos a placé.

El hijo de Diamond Jubilee será un caballo muy útil para su caballeriza.

URIBURU

Se decía que no correría, pero como el jockey Englander resolvió sacarle el cuerpo a la favorita Eureka, dirigió al hijo de Jardy y lo es más se adjudicó la carrera, venciendo a su compañero Banderaló por ventaja inapreciable.

La pareja del entraineur Olivieri produjo una carrera excelente.

MELIK

Hay que convenir que los caballos de clase, por más ventaja que disperse siempre son los más indicados a adjudicarse los premios que disputen.

El hermano de Mustafá ganó el handicap de velocidad a voluntad y demostrando una enorme superioridad sobre sus contrarios.

Ayer a propósito del triunfo de Melik, varios propietarios nos presentaron sus quejas por la forma como se hacía la distribución de pesos y el favoritismo que existía para determinadas caballerizas.

RETIRO

Nos imaginamos que después de esta vuelta, Retiro ya no correrá con 50 kilos.

Ayer fué de nuevo nuestro favorito, porque recordando que había ganado un clásico, que en Montevideo había corrido muy bien, era de suponer que en tan modesta compañía se adjudicara este nuevo premio, y así resultó, porque el hijo de Reticence venció a Aluvión con relativa facilidad.

La Petite Ecurie tiene en Retiro un elemento muy útil.

MAJESTUOSA

El entraineur Fausto Gómez ha vuelto a cambiar de jockey para Majestuosa, habiendo sido designado Ardouin, porque parece que con este profesional se muestra algo más tranquila.

Hoy de mañana la hija de Your Majesty fué ensayada en 800 metros a la par de Marken con el peón, marcando 41" en los 700 metros finales. En cuanto al medio hermano de Amsterdam parece que anda bastante bien.

EL PUEYRREDON

Los que pensaban que Dijital haría "walk-ower" en el Pueyrredón se van a llevar un buen chasco.

A la segura presencia de Picacero, debemos agregar que el stud Abrojo nos ha informado que presentará a Bombazo, y lo que es más sensacional aún, es un telegrama que nos ha remitido nuestro corresponsal de Corrientes, que dice así:

"Kildare, el valiente e infatigable "correntino" que termina de caer derrotado en un match de 1.000 metros después de haberse defendido como un héroe, será embarcado en estos días para la capital federal, con el fin de hacerle cumplir su compromiso en los 4.000 metros del clásico Pueyrredón, siendo muy posible que se le ofrezca su dirección al jockey entraineur Daniel Cardoso, muy vinculado a su actual propietario".

Los comentarios al lector...

CELESTINO FENUCCI

Este jockey se apilará en la próxima reunión a Tanguero en la de potrillos perdedores, donde le vemos poca chance; Aclamación en el clásico Maipú, a la pobrecita le servirá de paseo de salud y nada más... pues en contra de Last Reason, etc., los comentarios huelgan, y finalmente a Sombrío en la del desquite, donde quizás el cav... uff, pueda quebrar la pertinaz guigne que lo persigue hace rato.

GABRIEL ARDOUIN

El domingo este jockey se apilará a Chaché en la de potrancas perdedoras, a Rosedal que reaparecerá en la de potrillos perdedores, Pan Pan en el clásico Maipú, que no es ni la som-

La República Argentina en su glorioso aniversario, estrecha la mano al comercio de su país por los progresos de su industria - - - - -

KALISAY

APERITIVO Y VINO QUINADO

(Producto genuinamente argentino)

Pidan KALISAY y no tomarán nunca otro aperitivo que lo supere

PINERAL

EL MEJOR APERITIVO

América para los Americanos

El Hotel Americano para todo el mundo

Son varias las generaciones que han frecuentado el Hotel Americano, disfrutando de los encantos de su refinado confort. Sus habitaciones, lujosamente instaladas, su excelente mesa, su bodega, única en América, cuidadosamente conservada hace cuarenta años, con más de un millón de trascos, la orquesta zingara que todos los días ejecuta trozos variados y selectos, sus pollos a lo spiedo, cinematógrafo gratis, la bondad de todos sus artículos y lo reducido de sus precios, hacen del Hotel Americano el sitio preferido para disfrutar de tantos atractivos. Para quienes no lo conocen, se impone una visita.

HOTEL AMERICANO

Cangallo 958 al 966 - Carlos Pellegrini 15

NOTA: Servicio especial para banquetes, en amplios y lujosos salones.

EL LUCERO
JOYERIA
Compra de Alhajas y Pólizas
PAGA LOS MAS ALTOS PRECIOS
ESMERALDA 487 U. T. 5781, Avenida. BUENOS AIRES

bra de lo que fué, a la pupila de Fausto Gómez en el clásico Saavedra.

Por lo visto no son montas las que faltan, creemos que con un poco de suerte el simpático flaco ganará su carrerita reglamentaria.

BOMBAZO

El handicaper se ha propuesto castigar al hijo de Américo, hasta el punto que su caballeriza no puede hacerle disputar ninguna carrera.

Esto ha determinado a sus propietarios a que dispute el clásico Pueyrredón y cualquier otro premio clásico que tenga, hasta tanto consiga o alternar con éxito en esas pruebas o colocarse en condiciones para los handicaps.

Al defensor del stud Abrojo es muy posible que en esa carrera se le presente en pareja con Nitrato o Repique.

TANGUERO

Este pupilo de Ambrosio fué trabajado en la partida con C. Fenucci, como buen ligero se desempeñó bien, después del apronte lo vimos al hijo de Pippermint que miraba hacia La Plata.

RETRECHERO

Con C. Fenucci fué aprontado en 700 metros este hijo de Cyllene, pasando la distancia en 41" 2|5.

El domingo cumplirá con su compromiso en el handicap limitado en 1.800 metros. Le vemos poca chance.

DIEUFORT

Este pupilo del entraineur Valentín Fernández ha continuado en excelentes condiciones.

En un trabajo que le dió hoy el jockey Alejo Sánchez sobre 1.000 metros, marcó 1'1".

Es candidato a figurar bien en cualquier carrera que dispute con pesos livianos.

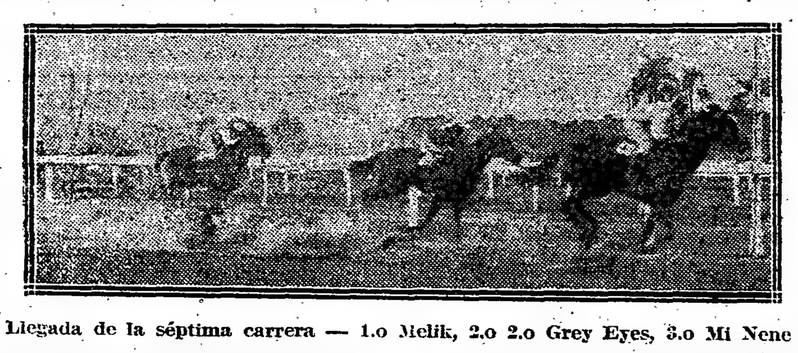

Llegada de la séptima carrera — 1.o Melik, 2.o 2.o Grey Eyes, 3.o Mi Nene

GENERAL FOLK

Por fin llegó; después de haber sido anunciado su arribo a nuestras playas por casi todos nuestros colegas, hoy nos comunican que esta vez no son cuentos y que es bien cierto que está en Buenos Aires, pronto debutará y cuidado con las noticias y las fijas en su debut, no vaya a suceder lo mismo que el viaje.

MAJESTAD—CORCHITO

Esta yuntita de Tapón fueron trabajados suaves; el primero con el aprendiz Morales y el otro con el peón. Conservan siempre su gran estado, lástima que sean de muy poca calidad.

MANGORE

En resumen, hasta hoy no se puede saber definitivamente si el hijo de Your Majesty disputará el clásico Saavedra o si se le reservará para una carrera de perdedores que tiene a su disposición para el jueves.

A propósito de este potrillo debemos hacer una aclaración, referente a la noticia que tratando de él, decíamos que en las ventas del año pasado no había tenido interesados, siendo que había sido adquirido por el stud Don Gonzalo en 11.000 pesos.

Mangoré es según el entraineur Cardoso un producto de seguro porvenir.

FRANCISCO ARCURI

Tiene dos compromisos para el domingo, Trésor en el handicap limitado, carrera regularmente brava, y a Dándalo en el clásico Saavedra, donde reaparecerá, completamente curado de sus manos. Creemos que el pupilo de Bonetto se desempeñará bien.

REALEZA

La hermana de Retiro que con tan buen éxito hiciera su debut, será presentada de nuevo el próximo domingo en la carrera de potrancas perdedoras dirigida por el jockey David Englander, donde será la favorita. Sin embargo tenemos entendido que Realeza tendrá que emplearse seriamente para vencer a Ganadera, que ya corrió bien y a Fanfarre que reaparece después de una esmerada preparación.

CALAMBOUR

En vista de la forma poco favorable que hizo su rentree este defensor del stud Alvear, es muy posible que su ecurie no le haga cumplir su compromiso en la carrera de pasado mañana.

LAS COTIZACIONES

Una vez más debemos protestar con las cotizaciones del segundo apunte, las cuales son hechas al paladar de los empleados de los pabellones, y lo que es mucho peor, en la mayoría de las veces con el fin de engañar al público y hacerlo desviar de los caballos que aparecen favoritos.

Como prueba, vamos a dar a conocer que ayer en la carrera de potrillos perdedores Stellaris en la pizarra apareció con 700 boletos y al cerrarse la carrera sólo tenía como total 380 boletos.

Llamamos la atención de la comisión de carreras para que le dé mayor seriedad a estos apuntes, haciendo establecer un serio control sobre esos empleados que especulan hasta con las cifras antojadizas que colocan.

LOS VENCEDORES DE AYER

Sumas ganadas

Nombres	Antes	Ayer	Total
Zem Zem	—	4.000	4.000
La Pinguiina	500	400	900
Longina	400	100	500
El Niño	—	4.000	4.000
Dublín	—	400	400
Jurado	200	100	300
Given Or	5.450	4.000	9.450
Zanguango	100	400	500
Dantés	6.350	100	6.450
Humbertito	4.500	4.500	9.000
Mystery	4.500	450	4.950
Vadarkblar	4.100	100	4.200
Uriburu	25.500	4.000	29.500
Banderaló	46.450	400	46.850
Deseada	26.050	100	26.150
Melik	75.778	4.000	79.778
Grey Eyes	33.400	400	33.800
Mi Nene	32.929	100	33.029
Retiro	30.550	4.500	35.050
Aluvión	16.100	450	16.550
Moderato	5.450	100	5.550

NOTICIAS GENERALES

Por no cumplir su compromiso de monta, fué multado en 25 pesos el jockey R. Liceri.

Cincuenta pesos de multa a Camilo Fernández, a pedido del starter.

Eloy García (aprendiz), con su carrera de ayer ha ganado 21 carreras.

P. Cichetti con su victoria de ayer ha ganado 32 carreras.

El Niño que salió de perdedor ayer, en muy buen tiempo, procede del haras Nacional. Fué comprado en 7.500 pesos por el stud La Posta.

Zem Zem, ganadora ayer de su primer carrera, no vino a ventas, siendo reservada por su criador el señor Martínez de Hoz.

Se vendieron ayer 281.854 boletas entre ganador y placé.

En la rodada de la yegua Salvatierra, su piloto el jockey A. Casco se lesionó el idem.

HANDICAPS

Asignación de pesos para la reunión a efectuarse el jueves 20 de julio de 1916:

Premio Stagno, distancia 1.400 metros — Porteña 57 kilos, Piña 56, Perjura 54, Palanta 53, Deseada 51, Riparia 48, Chaica 48, Petite Chatte 42, Fulana 42, Cororó 42, La Almendra 41, Charlotte 40.

Premio Gladiator, distancia 1.600 metros — Tata Dios 60 kilos, Fachinero 56, Escándalo 55, Mérito 55, Grey Eyes 54, Mi Nene 52.

Premio Insanía, distancia 2.200 metros — Beagle 60 kilos, Retiro 58, Cracker 56, Banderaló 56, Chulo 55, Mérito 55, Palanta 52, Duc de Rovigo 51, Redentor 50, Cáustico 49, Congrio 48, Desastre 48, La Viuda 45, Thamar 44, Cornichón 44, Moderato 44, Salvadora 40, Guayacán 40.

"LA FIJA"

Hoy aparecerá un suplemento de esta revista, con todas las performances de los animales para las futuras carreras.

PEQUEÑA ESTADISTICA

Padrillos—

Diamond Jubilee	$	269.650
Old Man	,,	178.023
Greenan	,,	111.075
Saint Wolf	,,	99.100
Jardy	,,	97.200
Cyllene	,,	79.175
Le Samaritain	,,	77.050
Calepino	,,	60.978
Your Majesty	,,	53.450
Le Samaritain ex Leopard	,,	48.150

Caballerizas—

Iceache	$	120.325
Don Gonzalo	,,	86.575
Petite Ecurie	,,	79.350
Zubiaurre J. B.	,,	62.700
Los Rosales	,,	61.948
Montiel	,,	61.900
Yankee	,,	45.650
Asteroide	,,	44.950
Amistad	,,	44.950
El Talar	,,	37.900

Caballos—

Canora	$	46.848
Pegaso	,,	28.350
Tata Dios	,,	24.800
Melik	,,	24.700
Campanazo	,,	24.550
Entretenido	,,	24.000
Pas-si-Mal	,,	23.900
Fachinero	,,	23.600
Retiro	,,	23.500
Guillermín	,,	23.400
Wild Rose	,,	22.750
Dijital	,,	21.528
Arenales	,,	21.000

Jockeys—

Domingo Torterolo	52	carreras
Máximo Acosta	50	,,
David Englander	45	,,
Francisco Arcuri	39	,,
Guido Benvenutti	22	,,
Manuel Lema	18	,,

AVIACION

EL RAID BUENOS AIRES-MENDOZA

Se efectuará el próximo lunes

Enorme y explicable expectativa e interés ha despertado en todo nuestro país la próxima realización del gran raid a Mendoza, el que revestirá un carácter internacional, dado que, además de hallarse representados nuestros colores nacionales, Chile y Uruguay también lo hacen.

Pilotos militares son los que concurren al certamen, lo que realza más la importancia del viaje, pues en el desarrollo de éste, los aviadores pondrán en juego todos sus conocimientos, prácticos o teóricos, que poseen, fruto de su práctica, que data de mayor o menor espacio de tiempo, pero lo suficiente para llevar a la victoria la emblema patria de sus países respectivos.

Este gran viaje en preparación, de realizarse con éxito, hará digno parangón con los efectuados en el viejo continente por los famosos pilotos Garros, Beaumont, Vedrines, Bridejare des Moulinaix y otros, allá por los años 1912 y 1913, antes de la declaración de la actual sangrienta guerra europea.

Además, los raids de que hablamos más arriba, llevados a cabo en Europa, fueron hechos la mayoría de las veces por el mismo núcleo de pilotos, que gozaban en aquel entonces de renombre universal, viajes en los que se inscribían veinte o treinta pilotos, de los que llegaban uno o dos solamente, quedando los restantes, momentos después de iniciado el raid, detenidos por tal o cual causa, más o menos graves, si no cuando sucedía de que perdían la ruta por volverse asaz difícil la orientación.

En el viaje que nos ocupa, ocho pilotos militares, ocho pájaros mecánicos, se exhibirán por diversas provincias del país, y el espectáculo no podrá ser ni más hermoso ni más lleno de peripecias únicas.

En nuestra edición de ayer, fruto de una primicia informativa, dimos a conocer el nombre de los pilotos concurrentes, los aparatos que utilizarán para el raid y las etapas, no obligatorias, en que se ha dividido éste.

Ayer tarde, en una reunión de los aviadores que tomarán parte en el concurso internacional de que hablamos, se había convenido en iniciar el viaje el domingo próximo a las 3 de la tarde, continuando la marcha durante la noche, lo que no solamente dificultaría la orientación, sino que podría ocasionar graves incidentes, poniendo en inminente peligro la vida de los pilotos participantes. Después de largas deliberaciones se resolvió que el próximo domingo se realicen en el stadio de Palermo concursos de aviación, similares a los efectuados la semana próximo pasada, con la excepción de que en esta ocasión, en vísperas de llevarse a cabo un gran raid, el presidente de la República, los ministros del Ejecutivo y ministros de Chile, doctor Emiliano Figueroa Larrain, y del Uruguay, señor Daniel Muñoz, pasarán revista a los aparatos que intervienen en la prueba. Finalmente, el próximo lunes, en las primeras horas de la madrugada, los ocho competidores iniciarán el raid, que a no dudarlo, se verá coronado por el más grande de los éxitos.

Zuloaga y Bradley a Chile. — El 23 del corriente, en el tren internacional que parte de la estación Retiro a las 8.30 de la mañana, saldrán para Santiago de Chile los intrépidos héroes andinos capitán Angel María Zuloaga y Eduardo Bradley, respondiendo a una conceptuosa invitación que el gobierno del país de allende los Andes les hiciera, con el fin de ofrecer a los aludidos aeronautas numerosas manifestaciones.

La sociedad chilena, correspondiendo a los elogios que ambos pilotos han hecho de Chile, se prepara para recibirlos y agasajarlos dignamente.

Entre otros festejos sabemos que se dará un gran banquete en el Club de la Unión, con asistencia del presidente de la República de Chile, ministros del Ejecutivo, miembros del Congreso y caballeros de la alta sociedad. La policía de seguridad les ofrecerá un almuerzo campestre en la chacra del subprefecto señor Bustamante. La empresa del teatro de la Comedia dará una función en honor de Zuloaga y Bradley, actuando la compañía de Esperanza Iris. Al arribo de los aeronautas argentinos a la capital chilena concurrirán las sociedades sportivas, instituciones estudiantiles, centros obreros y bandas de la guarnición, organizándose una gran manifestación popular que alcanzará contornos brillantes.

CERVEZAS
QUILMES
Siempre
las mejores

Lotería Nacional

DE BENEFICENCIA

Con 100.000 pesos
22.083

CON 5.000 PESOS

15606

CON 2.000 PESOS

3662 9764 4273 16969

CON 1.000 PESOS

2385 15559 23456 21062 16754 19368
12470 25579 14104

CON 500 PESOS

3155 19989 22751 20201 15776 7246
1101 19851 20643 11052 10733 22938

CON 200 PESOS

11668 20701 14050 10456 6560 10128
20076 17343 3442 14517 14449 21037
23920 23031 2041 18432 14549 17046
24829 5865 6483 4471 11190 14424
21391 21419 8478 23681 10670 10290
17258

CON 100 PESOS

1552 17216 24480 2212 12298 22353
7596 7836 23064 7198 25418 5641
10931 23411 13778 18466 1306 18235
5908 4718 20109 15719 6043 7883
16138 8180 1867 16698 1638 21257
6701 5968 14624 7567 11493 10708
9518 23803 17778 9475 14696 7009
5549 5694 11218

DEPARTAMENTO NACIONAL DE HIGIENE

REMISION DE SUEROS Y VACUNAS

Con fecha de ayer, el Departamento Nacional de Higiene ha hecho las siguientes remisiones de sueros y vacunas preparadas en el Instituto Bacteriológico:

A la Asistencia Pública de La Plata 50 ampollas de hipofisina, 8 ampollas de tuberculina de 3 centímetros cúbicos cada una y 2 ampollas del mismo producto de un centímetro cúbico.

Al Hospital Rivadavia, 10 ampollas de tuberculina diluída al uno por mil.

A la Comisión Municipal de Villa Valeria (Córdoba), 5 ampollas de suero autidiftérico de 1500 unidades cada una.

Al Hospital de Niños, 10 ampollas de sueros antimeningocóccico.

"La Epoca" en Barcelona

En el Círculo Artístico—

Con motivo de la clausura de la exposición de primavera, ofreció días pasados el Círculo Artístico a sus socios un concierto confiado al notable pianista Alejandro Ribó. El nombre de Ribó era suficiente atractivo para los amantes de la buena música y unido ello al interés que despiertan siempre las fiestas de la pujante sociedad, dió por resultado que el público fué enorme.

El pianista vigoroso y brillante fué recibido con aplausos cordiales. Tocó con delicadeza, suavidad y un profundo sentimiento de la sencillez clásica, un "Minueto" y "Les Tendres Plaintes", de Rameau; luego un "Scherzo" y un "Nocturno", de Chopín, y la famosa "Polonesa", también del gran romántico, que parece ser la piedra de toque de los pianistas.

Ejecutó después "Preludio", obra de cosecha propia; "Jardins sous la pluie", de Debussy; tres "Danzas Españolas", de Granados, y la segunda "Rapsodia Húngara", de Liszt, en todas las cuales mereció los aplausos de la distinguida concurrencia.

Alejandro Ribó es un devoto de la música profundamente hispánica de Albéniz. No podía, pues, faltar ese nombre en el programa. La tercera parte se llenó con la "Suite", del gran cantor de España, "Preludio, Oriental, Bajo las palmas, Córdoba y Seguidillas". Y esta música intensa, grave y dulce a la vez, valió al notable pianista una grande y clamorosa ovación, saliendo el público satisfecho de la velada.

En el Salón Parés—

Ya que del arte y los artistas nos ocupamos, hablemos de los tres que llenan con sus obras el amplio local del Salón Parés: los tres pintores.

Uno de ellos es un antiguo cultivador del arte, que nos ofrece ahora sus producciones más recientes demostrándonos que en el compás de espera no perdió ninguna de las cualidades que antes se le reconocieran. Julio Bocquet es su nombre y fué discípulo predilecto de don Luis Franco.

Otro de los artistas es Rogelio López, pintor de quien la crítica barcelonesa ha hablado con elogio en otras ocasiones y cuyos retratos llaman poderosamente la atención por los notables progresos que en ellos se nota.

El tercero — el señor Ros y Guell — conocido pianista, exhibe un número extraordinario de cuadros, de varío procedimiento y en los cuales se complació en copiar esos estanques, esos robles, esos caminejos silenciosos que tanto le cautivan.

Exposición de muñecas—

El Centro de Dependientes del Comercio y de la industria de la vecina ciudad de Tarrasa ha tenido la gallarda idea de organizar un concurso nacional de muñecas.

Bien mirado, es esta idea muy plausible porque para la gente menuda del mundo femenino es la muñeca un artículo de primera necesidad, un anticipo del hijo futuro en el que pone todas sus complacencias el maternal espíritu de la niña.

A la muñeca viste, desnuda, acuesta, arrulla, mima, besa, reprende y castiga con frases, ademanes y actitudes copiadas de sus mayores.

La muñeca, ha dicho alguien, es el más intenso goce de la infancia y aún de la juventud femenina, pues no son pocas las muchachas casaderas que de cuando en cuando sacan a su muñeca de la urna en que como diosa la encierran y la hacen servir de maniquí en el aprendizaje del arte modisteril.

En esta circunstancia se han apoyado los organizadores del concurso de Tarrasa para invitar a todas las regiones españolas a tomar parte en el certamen que será, más que exposición de juguetes, una manifestación del arte indumentárico que demuestre la habilidad de las tijeras españolas en el corte y hechura de los atavíos femeninos.

Como es natural, se concederán varios premios, siendo el primero para la pareja o grupo de muñecas vestidas con el traje típico de alguna región española; el segundo para la muñeca ataviada con traje de época y el tercero que, con perdón de los organizadores, debiera ser el primero, para la que presente alguna moda original, concediéndose además varios premios extraordinarios si hubiere lugar.

Proyectos... ¿realizables?—

Para el primer domingo del próximo mes, día 2 de julio, proyecta el Comité organizador de la Fiesta Florida celebrar el concurso de balcones floridos, por la mañana y una batalla de flores, por la tarde, en el Paseo de Gracia. Nada, que la gente se olvida pronto de los acontecimientos y no se acuerdan ya esos simpáticos amigos de la Naturaleza de lo que ocurrió el pasado Carnaval cuando el actual gobernador de Barcelona que por lo visto es algo "nervioso", suprimió sin previo aviso la tradicional "rua"... "porque necesitaba todas las fuerzas disponibles" para contener los posibles motines de la clase obrera que amenazaba con la huelga general para que se les diera trabajo y poder así ganarse el pan necesario para la vida, lo que muchos no lograban ni logran aún desde hace meses a causa de las crónicas huelgas de los diversos ramos de la industria.

El giro postal en Barcelona—

En la calle de Pelayo esquina a la Rambla de Canaletas se ha inaugurado el nuevo local que para oficina central del Giro Postal ha arrendado el Estado.

El extraordinario desarrollo alcanzado desde su implantación por este servicio, hizo pronto insuficiente el local donde se instalara y a tal efecto arrendó el piso donde ahora se encuentra, ampliamente organizado tan importante servicio, que ha resultado un verdadero negocio para la administración, arruinando por completo el antiguo Giro Mutuo, de la Compañía Arrendataria.

Había el propósito de inaugurar el nuevo local en los primeros meses del pasado año, pero fué imposible, por verse obligado el propietario de la finca a realizar en ella grandes reformas. Aunque las obras no han llegado a su completo término, como las necesidades del servicio no consienten nuevos aplazamientos, se ha resuelto inaugurarlo, aunque no en aquellas condiciones que fueran de desear.

En el local que deja libre el Giro Postal se instalará la Caja Postal de Ahorros, que por sus comienzos parece ser también un acierto. El tiempo lo confirmará, si ello es así.

CONCURSO HÍPICO

Todo lector de LA EPOCA puede tomar parte en este concurso con sólo llenar el correspondiente cupón adjuntando un cheque de los cigarrillos Intransigentes que contiene cada atado, el que debe ser remitido antes de las 12 de la mañana del domingo, indicando en el sobre "Concurso hípico".

Los premios son los siguientes:

1.o Dos cajas de cigarrillos "Intransigentes" al que indique 5 ganadores.

2.o Cuatro cajas de cigarrillos "Intransigentes" y una docena de fotografías del interesado o de la persona que él indique, al que acierte 6 ganadores.

3.o Varios objetos valiosos, que elegirá el favorecido al que indique 7 ganadores.

4.o Un cronómetro de oro 18 quilates al que indique 8 ganadores, premio que como los anteriores, otorgarán los cigarrillos "Intransigentes".

En todos los casos debe indicarse el nombre del caballo y no el del stud.

El envío de las cartas es sin límite; el catedrático puede hacer todas las combinaciones que quiera, siempre que se ajuste a las reglas establecidas por este concurso.

Una misma persona no podrá optar a dos premios en una misma reunión, tomándose en cuenta a los efectos de este concurso sólo a la carta que marque mejor punto.

CUPON DE LA EPOCA

Reunión del domingo 16 de julio

1.a carrera ..

2.a carrera ..

3.a carrera ..

4.a carrera ..

5.a carrera ..

6.a carrera ..

7.a carrera ..

8.a carrera ..

Nombre ..

Dirección ..

Todo cupón debe venir acompañado de un cheque de los cigarrillos Intransigentes que contiene cada atado.

PEDESTRISMO

José Paradiso (5) y Benjamín Ingénitto (22) campeones federales de marcha y de velocidad respectivamente.

¡¡RADICALES!!

Enviando 30 centavos en estampillas o figuritas, demitimos libre de porte un espléndido retrato del doctor Hipólito Irigoyen.

VAZQUEZ HERMANOS

San Juan 3280

FOOTBALL

ASOCIACIÓN ARGENTINA DE FOOTBALL

El internacional del domingo

En su reunión de anoche la comisión de selección designó el cuadro argentino que el próximo domingo jugará contra los uruguayos por el campeonato sudamericano su último partido.

C. Isola (River Plate); Z. Díaz (Rosario Central) y A. Reyes (Racing); P. Martínez (Huracán), F. Olazar (Racing) y G. Badaracco (San Isidro); R. Hisinger (Tigre), A. Ohaco (Racing), H. Hayes (Rosario Central), E. Hayes (Rosario Central) y J. N. Perinetti (Racing).

CAMPEONATO DE INTERLIGAS

Copa Bacigaluppi

Mañana se efectuará el primer match por el campeonato interligas, entre la Federación Comercial y la Liga Ferrobancaria y Sociedades Anónimas.

El encuentro se llevará a cabo en el field del Club F. C. Oeste a las 2.30 p. m., y lo dirigirá el referée doctor E. Rolón.

Federación Comercial (colores blanco y celeste): C. Isola; A. Marin y E. Ochoa; H. Simmons, J. Morroni y R. Pepe; J. Alzúa, A. Celmi, A. Marini, J. Arroyuelo y L. Calcagno.

Liga Ferrobancaria, (colores rojo y blanco): C. E. Wilson; Z. Díaz y T. Berti; R. Di Lorenzo, E. Blanco y A. Pelisari; S. Woodward, P. Blanco, J. B. Pini, A. Guidi y L. Castelú.

Dada la calidad de los jugadores que intervienen por ambas partes, el encuentro promete revestir excepcional interés, y despertará gran expectativa por cuanto se trata de dos conjuntos de valía.

El team ganador de este encuentro quedará clasificado para jugar el match final que se efectuará el 15 de agosto, con el team que resultara ganador del encuentro entre la Liga Bancaria y la Federación Atlética de Empleados Nacionales, que se medirán el día 5 de agosto en el mismo field, bajo la dirección de don C. Cuassone.

DEPORTES VARIOS

ESGRIMA

San Malato v. de Brolo

En el teatro Coliseo se llevará a cabo el próximo martes una fiesta en honor del esgrimista Athos di San Malato, el que se medirá en un asalto de espada de combate con punta de arresto, con el profesor E. Lancia di Brolo.

LAWN - TENNIS

CLUB ATLETICO DE SAN ISIDRO

Se efectuarán mañana y el domingo los siguientes partidos:

Sábado. — A las 2 p. m., cancha número 1, C. Garmendia v. González Bonorino; cancha núm. 2, señorita Lucy Menzies v. señorita E. Murge Lynch; cancha núm. 3, señorita María Teresa Obarrio v. señorita B. Anderson.

Domingo. — A las 10 a. m. cancha número 1, Anderson y Kay v G. Bonorino y R. Pelliza, cancha número 2, Dodds y Paz v. Gutiérrez y Garmendia; cancha núm. 3, Luis de Urquiza v. Federico Elortondo (campeonato). A las 2 p. m., cancha número 2, señorita Mila Fox y señora de Casado v. señoritas Beatriz e Inés Anderson; cancha núm. 3, señora Amalia Obarrio v. señorita B. Anderson. A las 3 p. m., señoritas Sara Navarro Viola y Ercilia Murga v. señoritas Margot y Amalia Obarrio.

El domingo 23 se llevará a cabo las finales de todos los concursos.

GOLF

San Andrés v. San Isidro

Se medirán el domingo los dos teams de estos clubs en el torneo interclubs: los dos primeros en San Andrés y los dos segundos en San Isidro.

Los jugadores de los dos teams tomarán el tren que sale de Retiro a las 9 y a las 9.3 minutos a. m.

El primer equipo estará representado por los siguientes jugadores:

San Isidro I: N. N. Cronhelm, A. K. James, W. B. Jones, C. A. Jukes, F. Lertch, J. Mc Gown, J. O. Macdonald, A. Moffat, W. Oliphant, L. Newbery Thomas, A. Torre y A. Other.

San Andrés I: C. A. Bartlett, C. B. Bradbury, A. Dorming, A. K. Green, H. L. Randolph, A. Kidd, A. E. Livock, J. Marjoribanks, J. Mary, J. A. Mc. Crum, J. Mitchell y V. G. G. Scroggie.

Los jugadores de segunda división a jugarse en San Isidro a la llegada del tren de las 9.3 a. m. estarán representados por los siguientes equipos:

San Andrés II: J. M. A. Barber, E. C. Brown, H. F. Bulman, J. J. Giusti, A. F. Hubbard, A. K. Loos, R. M. Mc. Crum, A. D. Mac. Mastre, J. J. Pratt, A. L. Prettyman, Lee Prettyman y L. Sampson.

San Isidro II: F. Baillie, D. J. Boddy, J. Húnter Brown, S. G. Tollett, S. E. Francia, H. Knig, J. A. Malbrán, A. Rodríguez Larreta, D. Scott, J. B. Sheridan, J. E. Virasoro y J. C. Yáñez.

Ferrocarriles del Estado

RED DE TROCHA ANGOSTA

Servicio de pasajeros, encomiendas y cargas combinado con los ferrocarriles Central Córdoba y Central Argentino para las Sierras de Córdoba, provincias de Santa Fe, Córdoba, San Juan, La Rioja, Catamarca, Santiago del Estero, Tucumán, Salta, Jujuy y La Quiaca (frontera boliviana).

Servicio internacional con Bolivia vía La Quiaca.

La estación Embarcación del Central Norte (sobre el río Bermejo) terminal de la línea Oriente a Bolivia es la más a propósito de la Sierra (Bolivia).

Véase los horarios de trenes en las estaciones; por más datos a los jefes de estación, al gerente en Cruz del Eje para el Argentino del Norte, al gerente en Tucumán para el Central Norte o a la administración general (oficina de informes) Perú 672, Buenos Aires.

LUIS RAPELLI,

Administrador general

DE LA PLATA

EL GOBERNADOR

Desde ayer a la tarde se encuentra en ésta el gobernador. Hoy reunió, en su residencia de la calle 5, a los legisladores en un opíparo almuerzo.

INTERPELACION POSTERGADA

Por enfermedad del diputado interpelante, señor Dickmann, ha sido postergada para la próxima sesión.

HOMENAJE A ALMAFUERTE

El sábado 22 del corriente se llevará a cabo en el teatro Argentino la velada que en honor de Almafuerte celebrará la juventud universitaria de La Plata.

Dirigirá la palabra en nombre de la juventud organizadora, el doctor Carlos Sánchez Viamonte y el señor Benigno Larrea.

EXPOSICION ARTISTICA

Dentro de breves días se inaugurará en esta ciudad una exposición de pintura, en que tomarán parte los señores Ernesto Ricci, Felipe Beltini, Adolfo Travacio y Juan False.

TORNEO DE AJEDREZ

El lunes, de 4 a 7 y de 9 a 11 p. m. se jugarán las partidas reglamentarias entre los inscriptos para el torneo de ajedrez que se realizará en el Colegio de Escribanos.

UNIVERSITARIAS

CONCURSO

EN LA ASISTENCIA PUBLICA

Por disposición del señor director general queda abierto hasta el 17 del corriente, en la secretaría de la Asistencia Pública, un concurso de inscripción para proveer los siguientes puestos: 1 ayudante de farmacia interno honorario para el hospital vecinal Bosch.

Para la designación se tendrá en cuenta la competencia, laboriosidad antecedentes, clasificaciones y antigüedad de los señores inscriptos, por cuya razón deberán acompañar, conjuntamente con el boletín de inscripción, los respectivos documentos (nombramientos, certificados de los servicios prestados, etc.) debidamente legalizados, así como la respectiva libreta de enrolamiento. La inscripción es personal. La secretaría atiende de 2.30 a 5.30 p. m., los sábados de 10 a 12 m.

CENTROS RECREATIVOS

DIVERSAS INFORMACIONES

Lago di Como. — En sus elegantes y espaciosos salones de la calle Cangallo 1756, realizará la comisión directiva de este antiguo y prestigioso centro recreativo una gran "matinée" el domingo próximo, a las 2.30 de la tarde.

El domingo 23 del actual el cuadro filodramático honorario representará la hermosa comedia en tres actos titulada "Adiós Juventud".

Triunfo Moral. — La comisión directiva de este centro recreativo y cuadro filodramático ha organizado para mañana sábado, a las 8.30 p. m., una gran función teatral seguida de un baile familiar que se efectuará en el salón del Club Germania, calle Alsina 2523.

El cuadro social ha preparado el drama en tres actos titulado "Caín", el sainete en un acto titulado "El debut de la Piba", que serán puestos en escena en esta fiesta.

Aristóbulo del Valle. — El sábado 23 del corriente, a las 9 de la noche, en el salón-teatro Margherita di Savoia, calle Independencia 2540, la comisión de este centro instructivo y recreativo realizará una gran velada teatral y danzante en honor y beneficio del primer actor Alberto F. Francolino y en conmemoración del 26 aniversario de la Revolución del 26 de Julio de 1890.

Se ha confeccionado un interesante programa que en su oportunidad daremos a conocer.

Leandro N. Alem y Tome y Traiga. — Las comisiones de estos club y centro social respectivamente organizan con el mayor éxito un gran baile familiar diurno que se realizará en el local de la Sociedad Española de Belgrano, calle General Paz 1760, el domingo próximo a las 3.30 de la tarde.

AVISOS VARIOS

TALLER DE PINTURAS
DE JUAN J. GUERRA
PRESUPUESTOS GRATIS
CIUDAD O CAMPAÑA
SAN SALVADOR 3869

Banco El Hogar Argentino

AV. DE MAYO 886

Tiene casas y departamentos en alquiler, en esta capital y pueblos suburbanos

Automóviles y carruajes para paseo

SERVICIOS FUNEBRES

IRIBARNE & Cía.

Casa central: TACUARI 344

TELÉFONOS: U. Telef. 448 y 1813, Libertad—Coop. 652 Central.

NO CONFUNDIR

CEMENTERIO DEL NORTE

Se avisa a todos los que tengan deudos en el sepulcro de la Sra. Justina Lanues de Cauvin, cementerio del Norte (Recoleta), que deben retirarlos en el plazo de treinta días; de lo contrario serán cremados o pasados al osario. — Buenos Aires, julio 1.o de 1916.

1|208 v 4 Ag.

Espectaculos

TEATROS

COLON. — Hoy función de gala, organizada por el Comité Patriótico Francés, en conmemoración de la fiesta patria francesa. Manón.

OPERA. — Hoy a las 9, debuto: (Estreno) La casa de Quirós.

ODEON. — Mañana a las 5 p. m., conferencia de los aviadores Brandley y Zuloaga. La travesía de los Andes.

ODEON. — Cinco conferencias orales con lectura de trozos de La Iliada y La Odisea, traducidas en verso castellano por el eminente literato don Leopoldo Lugones.

COLISEO. — Hoy segunda función de abono en conmemoración de la fiesta nacional francesa. Variado programa.

COMEDIA. — El harén — (Estreno) El audaz — La carne flaca.

APOLO. — El anzuelo — La casa de las Morales.

VICTORIA. — El viernes 21, debuto: Doña Modesta Pizarro.

VICTORIA. — El martes 18, a las 8.45 p. m., festival artístico a beneficio de la Cruz Roja alemana, austro-húngara y media luna roja, en celebración del centenario de la independencia (Estreno) El caballo blanco.

ARGENTINO. — El perfume del sobretodo — Maridos caseros.

BUENOS AIRES. — Conmemoración del centenario, diez cuadros plásticos de la epopeya nacional, comentado por el doctor Belisario Roldán.

SAN MARTIN. — Pepita Reyes.

NACIONAL. — El bautismo del nene — ¿Hizo bien? — (Estreno) ¡Qué suerte pa las de Ramos! — Zapatero a tus zapatos.

AVENIDA. — Bohemios — El amor de los amores — Las musas latinas.

MAYO. — La Europea — La raza latina — La alegría de la huerta.

NUEVO. — Calandria — La fiesta criolla.

MARCONI. — Hoy última función, despedida de la compañía. La stanza di Olga!...

MODERNO. — Los calaveras — Las de Sarrasqueta.

OLIMPO. — Madame X.

VARIEDADES. — El sábado 15, debut de la compañía Città di Napoli. L'onore di una popolana.

VARIEDADES Y CIRCOS

CASINO. — Compañía de variedades y atracciones. Hoy función extraordinaria dedicada a la colonia francesa. Variado programa tomando parte toda la compañía.

ROYAL THEATRE. — El artículo 7 — La señorita de los pantalones — (Estreno) Las cuatro sotas.

CIRCO ANSELMI. — El pechador.

PABELLON DE NOVEDADES. — Grandiosa función con un programa selecto.

PALAIS DE GLACE. — Patinaje sobre hielo — Paseo de la Recoleta — Todos los días.

PARQUE JAPONES (Callao y Paseo de Julio) — Temporada de invierno — Atracciones sensacionales — Sábados y domingos funciones.

SKATING RINK L'AIGLON (Florida 146) —Patinaje sobre ruedas — Tres secciones diarias: mañana, tarde y noche.

EXCURSIONES. — Viajes de recreo a las islas del Delta, con el vapor Rivadavia, exclusivamente para excursiones.

SKATING RINK LAS ROSAS (Avenida Alvear y Bustamante). — Patinaje sobre ruedas — Tres secciones diarias: mañana, tarde y noche.

CINEMATOGRAFOS

PALACE THEATRE (Corrientes 757) — Los misterios de Nueva York, 13.o episodio El hombre del pañuelo rojo — Alsace — Actualidades argentinas.

SELECT (Cangallo 482). — Hoy función tarde y noche: Los pecados de las madres — Actualidades del centenario.

SPLENDID THEATRE (Santa Fe 1848) — Alsacia, por la Réjane.

EMPIRE THEATRE (Corrientes y Maipú) — Duelo de artillería en el Artois.

CINE OPERA (Corrientes 849) — Variado programa.

LAVALLE (Lavalle 921) — Hoy, tarde y noche: Su gran hora.

ELECTRIC PALACE (Lavalle 836) — Hoy Alsace — Actualidades de la guerra.

PETIT PALACE (Libertad ...) — Hoy Los misterios de Nueva York, 13.o episodio El hombre del pañuelo rojo — Alsace — Actualidades argentinas.

SMART PALACE (Corrientes 1279-1285). — El criminal convertido.

[illegible] y Esmeralda). — Su gran hora y Carlitos.

ESMERALDA (Esmeralda 443). — Función todos los días, tarde y noche. Variado programa cinematográfico. Los números de variedades: Jenny Kelmi, The Castillans Negri-Appiani, Inés Berutti.

MAJESTIC THEATRE (Lavalle 853). — Hoy función tarde y noche. Variado programa con estrenos.

TEATRO-CINE BOLIVAR (Bolívar 1032). — Policía de sí mismo—El último romance de Carlitos.

CRYSTAL PALACE (Juramento 2433). — Pasión gitana.

MIGNON PALACE. (Juramento 2433)— El tren de la muerte, en 5 actos.

THE AMERICAN PALACE (Córdoba y Callao). — Variado programa.

BIJOU SALON (Pueyrredón 965. — Hoy Como las hojas — La atracción de la vida.

GENERAL BELGRANO (Cabildo 2165).— Patria.

DON JUAN DE GARAY (Garay 2467). — Variado programa con estrenos

DE LAS FAMILIAS (Cabildo y F. Lacroze). — Variado programa.

ESLAVA (Suipacha 646). — Hoy función tarde y noche: Historia de un beso.

MUNDIAL PALACE (Belgrano 1260).— Variado programa con estrenos.

REAL CINE (Esmeralda 429). — Variado programa con estrenos.

ROMA (25 de Mayo 464). — Cinematógrafo y atracciones. Todas las noches, variado programa.

GRAN SALON ALMAGRO (Rivadavia 3880). — La moneda rota.

GRAN CINE RADIUM N.o 6. (Rivadavia 2370). — Variado programa.

VELEZ SARSFIELD (Rivadavia 5342-.— Variado programa.

CINE NUEVO (Cangallo y C. Pellegrini) — Variado programa con estrenos.

TEATRO CINE PARIS — Hoy: Variado programa con estrenos.

ETOILE PALACE (Corrientes 2859). — Variado programa con estrenos.

BIOGRAFO CENTRO SUD (Belgrano 1810 — Variado programa con estrenos.

BANCOS

BANCO COMERCIAL ITALIANO. — Fundado en el año 1896. — Bartolomé Mitre 460 al 468.

Sucursales: San Juan 1861, Rivadavia 2541, Corrientes 3002 y Bernardo de Irigoyen 1389-93.

Capital autorizado	$	10.000.000
Capital subscripto	„	5.000.000
Capital realizado	„	5.000.000
Reservas	„	800.000

Abre cuentas corrientes, depósitos a plazo fijo y Caja de Ahorros, descuentos, cobranzas, compra y venta de títulos, se dan cartas de crédito, giros telegráficos y a la vista y a plazo sobre cualquier punto de Europa.

Administra propiedades haciendo adelantos sobre alquileres, encargándose de remitir las rentas a cualquier punto.

Compra y vende billetes de Bancos italianos, franceses, uruguayos o cualquier valor.

Ordenes de pago sobre todas las oficinas postales de Italia, Francia y España.

Abona por año:

Por depósitos en cuenta corriente	1	o|o
A plazo fijo de 30 días	2	„
A plazo fijo de 60 días	3	„
A plazo fijo de 90 días	4	„
A plazo fijo de 180 días	4 1|2	„
A plazo fijo de 1 año	5	„
En Caja de Ahorros después de 60 días	4	„
En liras italianas con giros sobre Italia	3	„
Por depósitos que se empléaren en préstamos hipotecarios al plazo fijo de un año	6	„

El Banco hace toda clase de operaciones bancarias.

Horario de las sucursales: de 10 a. m a 2 p. m., de 5 a 6.30 p. m. — Domingo Repetto, gerente.

BANCO DE LA NACION ARGENTINA. — Fundado en 1891. — Casa central: Buenos Aires, Calle Rivadavia 363 al 399, Reconquista 15 al 39. — Capital, $ 128.000.000 moneda nacional Fondo de reserva, o|o, pesos 14.566.407,14.

Sucursales y Agencias en la Capital: Belgrano, Cabildo 1900, esquina Sucre; Boca del Riachuelo, Almirante Brown 1101; Flores, Rivadavia 7000, esquina Pedernera, con Agencia en los Nuevos Mataderos, General Urquiza, Baudes esquina Cullen. N.o 1, Montes de Oca 1899, esquina California 1162 N.o 2, Entre Ríos 1204, esquina San Juan 1802. N.o 3, Corrientes 3299, esquina Gallo 401. N.o 4, Bernardo de Irigoyen 1000, esquina Carlos Calvo. N.o 5, Rivadavia 2528 N.o 6, Santa Fe 2129. N.o 7, Caseros 2929 Parque Patricios. N.o 8, Triunvirato 724 N.o 9, Santa Fe 4162. N.o 10, Boedo 885. N.o 11, Aduana de la Capital. N.o 12, Callao 76 al 84. Oficina de Cambio, en el Hotel de Inmigrantes, Dársena Norte. Oficina de Depósitos Judiciales en el Palacio de Justicia. — Tasa de interés.

El Banco abonará (Moneda legal solamente)

	Anual	
Por depósitos en cta. corriente	Sin interés	
Id. íd. a plazo fijo de 90 días, con o sin libreta	3	o|o
Id. íd. íd. a 180 días, con o sin libreta	4	o|o
Id. íd. en Caja de Ahorros después de 60 días, hasta $ 5.000	4	o|o
Id. íd. íd. de Ahorros después de 60 días, desde $ 5.001 hasta $ 10.000	3	o|o

EL BANCO

	Anual	
Cobra		
Por adelantos en cta. corriente	8	o|o
Por descuentos de pagarés de comercio y letras de pago íntegro hasta 6 meses de plazo.	Convencional	
Por descuentos de letras con amortización	7	o|o

El Banco tiene establecidas Sucursales y Agentes en las principales ciudades y pueblos de la República.

El Banco de la Nación Argentina vende letras de cambio sobre Alemania, Austria Hungría, Inglaterra, Francia, España, Italia, Suecia, Noruega, Rusia, Portugal, Finlandia, Bélgica, Holanda, Suiza, Turquía, Servia, Rumania, Grecia, Bulgaria, Asia, Africa, Oceanía, Estados Unidos de Norte América, Canadá, Chile, Bolivia, Brasil, y Repúblicas Oriental del Uruguay y Paraguay, etc. etc.

BANCO DE LONDRES Y RIO DE LA Plata. — Buenos Aires, Bartolomé Mitre 39. — Barracas al Norte, Montes de Oca 701. — Once, Pueyrredón 301. — Santa Fe 2122. — Bernardo de Irigoyen 1138. — Boca, Almirante Brown 1159.

Abona por año	Papel	Oro
Por depósitos en cuenta c.	sin int.	sin int
Id. a la vista, con libreta.	sin int.	sin int
Id. íd. a plazo fijo de 3 meses	3 o|o	1 o|o
Id. íd. a plazo de 6 meses.	3 1|2 o|o	1 o|o
Por depósitos en Caja de Ahorros hasta 10.000 $ papel, después de 60 días	3 „	sin int.
Cobra por año		
Por adelantos en c. cte.	8 o|o	8 o|o

Depósitos en Caja de Ahorros se reciben en las siguientes sucursales: Once de Septiembre, calle Santa Fe, calle Bernardo de Irigoyen, Boca y Barracas.

Buenos Aires, abril 1.o de 1916. — James Dey, Barry Scott gerentes.

BANCO DE ITALIA Y RIO DE LA PLATA — *Casa central, Bmé Mitre 434 al 448.*— Sucursales: En la capital: N.o 1, calle Corrientes esquina Pueyrredón, N.o 2, Avenida Montes de Oca número 2099; N.o 3, Paseo de Julio número 1258; N.o 4, Calle Moreno número 2300; N.o 5, Calle Rivadavia número 8409. En el interior: Rosario de Santa Fe, La Plata, Bahía Blanca, Paraná, Concordia, Gualeguaychú, Gualeguay, Uruguay, Victoria, La Paz, (E. R.), Resistencia (Chaco).

Agencias Puerto Ing. White (B. Blanca), Ensenada (La Plata).

Capital realizado . $ 10.000.000 oro sellado
Fondo de reserva ordinario . . . 999.339 „ „

ABONA

Por depósito en c. corr.	1	o|o	1	o|o
A plazo fijo de 30 días.	2	o|o	2	o|o
Id. íd. íd. 60 días	3	o|o	3	o|o
Id. íd. íd. 90 días	4	o|o	4	o|o
Id. íd. íd. 180 días	4 1|2	o|o	4 1|2	o|o
A mayor plazo	Convencional.			

El Banco expide cartas de crédito, vende giros y transferencias por cable y órdenes postales sobre todas las ciudades y pueblos de Italia, así como sobre Londres, París, Madrid, New-York, etc. etc. También sobre Brasil, Chile, Paraguay y República Oriental del Uruguay. Recibe remesas al cobro y emite giros sobre todas las sucursales del Banco de la Nación Argentina.

El Banco trata en general todas las operaciones bancarias.

Los médicos la recomiendan como IRREEMPLAZABLE en las enfermedades calculosas de los riñones, del hígado, arenilla, catarros hepáticos, de la vesícula biliar y de la uretra. En la gota, reumatismo articular y muscular crónico, diabetes y nefritis.

ÚNICO INTRODUCTOR:

José Ferro - Viamonte 168 - Buenos Aires

Edictos judiciales

El señor juez de 1.a instancia en lo civil de la Capital de la República, doctor don Roberto Bunge, ha dispuesto se cite, llame y emplace por el término de treinta días, contados desde la primera publicación del presente, a todos los que se consideren con derecho a los bienes dejados por doña JOSEFA DRAGUE DE GUERRERO, ya sean como herederos o acreedores, para que dentro de dicho término comparezcan a deducir sus acciones en forma, por ante su juzgado y secretaría del que suscribe, bajo apercibimiento de lo que hubiere lugar por derecho.

Bunos Aires, junio 10 de 1916. — Adolfo Rawson, secretario. 1|151 v. 25 julio

El señor juez de 1.a instancia en lo civil de la Capital de la República, doctor Pedro V. Melé juez ha dispuesto se cite, llame y emplace por el término de treinta días, contados desde la primera publicación del presente a todos los que se consideren con derecho a los bienes dejados por el CORONEL LORENZO LATORRE, ya sean como herederos o acreedores, para que dentro de dicho término comparezcan a deducir sus acciones en forma por ante su juzgado y secretaría del que suscribe, bajo apercibimiento de lo que hubiere lugar por derecho.

Buenos Aires, junio 5 de 1916. — José C. Miguens, secretario. 1|84 v. julio 14.

El señor juez de 1.a instancia en lo civil de la Capital de la República, doctor don Juan Carlos Lagos, ha dispuesto se cite, llame y emplace por el término de treinta días, contados desde la primer publicación del presente, a todos los que se consideren con derecho a los bienes dejados por don PEDRO RAQUILLI, ya sean como herederos o acreedores, para que dentro de dicho término comparezcan a deducir sus acciones en forma, por ante su juzgado y secretaría del que suscribe, bajo apercibimiento de lo que hubiere lugar por derecho.

Buenos Aires, mayo 30 de 1916. — A. Pallejá, secretario. 1|258 v. julio 26.

El señor juez de 1.a instancia en lo civil de la Capital de la República, doctor don Roberto Bunge, ha dispuesto se cite, llame y emplace por el término de treinta días, contados desde la primera publicación del presente, a todos los que se consideren con derecho a los bienes dejados por don ANDRES PICCIARDI, ya sean como herederos o acreedores, para que dentro de dicho término comparezcan a deducir sus acciones en forma, por ante su juzgado y secretaría del que suscribe, bajo apercibimiento de lo que hubiere lugar por derecho.

Buenos Aires, junio 20 de 1916.—Miguel Echegaray, secretario. 1|217 v. agosto 4.

Por disposición del señor juez de 1.a instancia en lo civil de la Capital Federal, doctor don César A. Campos, se cita, llama y emplaza por el término de treinta días, a contar desde la primera publicación del presente, a todos los que se consideren con derecho a los bienes dejados por fallecimiento de doña MANUELA BERGALLI DE LANFRANCO, ya sean como herederos o acreedores, para que dentro de dicho término, comparezcan por ante su juzgado y secretaría del que suscribe, a deducir sus acciones en forma, bajo apercibimiento de lo que hubiere lugar por derecho.

Buenos Aires, 27 de junio de 1916. — Gabriel Fernández, secretario. 1|03 v. agosto 2

Por disposición del juez de primera instancia en lo civil, doctor César A. Campos se cita, llama y emplaza a don MAURICIO RIPERT, por el término de quince días a fin de que comparezca a tomar la intervención que le corresponde en el juicio que le sigue don Avelino Rolón, por cobro ejecutivo de pesos, proveniente de una obligación hipotecaria bajo apercibimiento de que si no lo hace en el término fijado, se le dará intervención al señor defensor de ausentes, (art. 50 del Código de Procedimientos).

Buenos Aires, junio 22 de 1916. — Norberto Basavilbaso, secretario. 1|222 v. Julio 19.

El señor juez de primera instancia en lo civil de la Capital de República, doctor don Roberto Repetto, ha dispuesto se cite, llame y emplace por el término de treinta días, contados desde la primera publicación del presente, a todos los que se consideren con derecho a los bienes dejados por don SEVERO IGARZABAL, ya sean como herederos o acreedores, para que dentro de dicho término comparezcan a deducir sus acciones en forma, por ante su juzgado y secretaría del que suscribe, bajo apercibimiento de lo que hubiere lugar por derecho.

Buenos Aires, Julio 6 de 1916. — Juan José Coronado, secretario. 1|269 v. Ag. 12.

El señor juez de primera instancia en lo civil de la Capital de la República, doctor don Roberto Bunge, ha dispuesto se cite, llame y emplace por el término de treinta días, contados desde la primera publicación del presente, a todos los que se consideren con derecho a los bienes dejados por doña MARIA FAVERIO DE MARAZZI, ya sean como herederos o acreedores, para que dentro de dicho término, comparezcan a deducir sus acciones en forma, por ante su juzgado y secretaría del que suscribe, bajo apercibimiento de lo que hubiere lugar por derecho.

Buenos Aires, julio 3 de 1916.

1|227 v. agosto 7.

Por disposición del señor juez de comercio de la Capital Federal, doctor Félix Martín y Herrera, se hace saber que en los autos de quiebra de ALEJANDRO y JOSE HERMIDA, ha sido presentado el estado de distribución de fondos, el que queda de manifiesto en secretaría durante el término de ocho días, a los efectos del artículo 119 de la ley de quiebras.

Buenos Aires, 23 de junio de 1916. — A. M. Matienzo. 1|207 v. Julio 12.

Por *disposición del* señor juez de comercio doctor Eduardo M. Naón, secretaría del autorizante, se hace saber: Que en los autos caratulados PASCUAL MASSONE C|. CARATHER y Cía., y RODRIGUEZ CORTI, ha recaído el auto al tenor del siguiente: Buenos Aires, junio 30 de 1916. Cítese al demandado, por edictos que se publicarán por quince días en el "Boletín Judicial" y LA EPOCA, para que comparezca al juzgado a estar a derecho en el juicio, bajo apercibimiento de nombrársele defensor de ausentes.— Naón. Ante mí: Federico Villafañe.

Buenos Aires, julio 3 de 1916. — Federico Villafañe, secretario.

1|258 v. Julio 24.

Por disposición del señor juez de comercio de la Capital Federal, doctor Juan B. Estrada, se hace saber que habiéndose presentado los señores Camps y Sendra, solicitando convocatoria de acreedores se ha *designado* la audiencia del 2 de agosto de 1916, a las 3 p. m., para que tenga lugar la junta de verificación de créditos.

Buenos Aires, Julio 4 de 1916.—Luis M. Sabatino, secretario. 1259 v Julio 15

Por disposición del señor juez de comercio de la Capital Federal doctor Alberto Estrada, se cita, llama y emplaza por el término de quince días a los señores LORENZO B. IRIARTE y GUALBERTO GUARELLO, para que dentro de dicho término comparezcan a estar a derecho en el juicio que por cobro ejecutivo de pesos le sigue don Leopoldo S. Pereyra, y tomar la intervención que les corresponde bajo apercibimiento de nombrársele Defensor de Ausentes que, los represente. Secretario, doctor Ricardo S. Curutchet.

Buenos Aires, junio 20 de 1916. — Ricardo S. Curutchet, secretario.

1|288 v. Julio 28.

Por disposición del señor juez de primera instancia en lo civil de la Capital de la República, doctor don Uladislao F. Padilla, se cita y emplaza por el término de treinta días, a contar desde la primera publicación del presente, a todos los que se consideren con derecho a los bienes dejados por fallecimiento de don ANTONIO LUIS o LUIS FIGINI, ya sean como herederos o acreedores, para que dentro de dicho término, comparezcan por ante su juzgado y secretaría del que suscribe, a deducir sus acciones en forma, bajo apercibimiento de lo que hubiere lugar por derecho.

Buenos Aires, julio 3 de 1916. — Jorge Ferrari, secretario. 1|287 v. agosto 15.

Por disposición del señor juez de comercio de la Capital Federal, doctor Tristán M. Avellaneda, se hace saber a los acreedores de don LORENZO PASTINE, que se ha presentado solicitando convocatoria de acreedores: habiéndose designado el día 31 del corriente mes, a las 3 p. m., para que tenga lugar la junta de verificación de créditos, nombrándose interventores a los acreedores señores José Ferrari, Antonio Devoto y contador al señor Estehan Tiscornia.

Buenos Aires, julio 11 de 1916. — Arturo Navarro, secretario, Palacio de Justicia. 1|232 v. julio 21.

PROFESIONALES

MEDICOS

ANALISIS LABORATORIO y FARMACIA *Abierto Día y Noche*
SUIPACHA 477 U. T. 318 Libertad DOCTORES **NELSON**

SECRETAS-URINARIAS-PIEL
Doctor SARACENI
ESPECIALISTA
Cura rápida de enfermedades secretas. Curación de la avariosis con aplicación sin dolor del
606 - 914
De 8 a 11 a. m. y de 2 a 9 p. m. Corrientes 1777.

Doctor PICCININI

Especialista en enfermedades secretas: gastro intestinales y piel. — Consultas de 11 a 12 a. m. y de 2 a 5 p. m. Consultas 5 pesos, aplicaciones del 914, 20 $. — Corrientes 1211.

196|v|Jul. 16

Dr. A. C. REBUFFO

Enfermos de los ojos
Consultas de 10 a 11 y 2 a 6 p. m.
Bmé. MITRE 1038

Dr. A. NOCETI

Enfermedades de los ojos y prescripción de anteojos. De 1 a 6 p. m. MAIPU 535

Dr. MAMERTO ACUÑA

Profesor de la Facultad de Medicina. Jefe del Servicio de Niños del Hospital Fernández. Médico del Hospital de Niños. — De 2 a 4 p. m., Maipú 817. 208|v|jl. 22

Dr. MARTIN M. TORINO

Médico cirujano. Enfermedades crónicas e internas. Ha trasladado su escritorio a ARENALES 1640. Consultas de 1 a 2. 219|v|jl. 24

Dr. E. G. FIGUEROA

Afecciones intestinales, estómago y abdominales, tratamiento especial de las hemorroides. — Santa Fe 1273. De 4 a 6 de la tarde.

Dr. CASTAÑEDA

Garganta, nariz y oído. Jefe de clínica de la especialidad en el Hospital Durand. — Esmeralda 821. — Consultas de 4 a 6.

Dr. J. SALLERAS

Médico del H. de Clínicas, Especialista en génito-urinarias. (Riñón, vejiga, uretra, próstata). Consultas de 2 a 4 y de 7 a 8; Salta 378.

Dr. ENRIQUE E. MANSON

Médico del Hospital Rivadavia. Señoras, Partos y Cirujía abdominal. — Consulta de 2 a 4. Montevideo 927. — Director del Sanatorio Althabe, Crispo y Manson de la calle Estados Unidos 1038.

Dr. DOMINGO M. CREMONA

Pueyrredón 1883. Consultas: 9 a 11 a. m. todos los días. Lunes, miércoles y viernes de 1 a 3 p. m.. Enfermedades de señoras e interna.

209|v|jl. 25

914 POLICLINICO MODERNO **916**
Director Dr VALLES
SECRETAS AVARIOSIS CURACIONES Y ABONOS DE 10 Y 30 DIAS A 20 Y 50$
CURAS RAPIDAS SIN DOLOR METODOS PROPIOS
606 DE 8 A 8 P.M. **MORENO 835** **606**

ABOGADOS

Dr. FRANCISCO BEIRO

TALCAHUANO 267 U. T. 796 Libertad

Dr. VICENTE C. GALLO

Estudio: Avenida de Mayo 1411
U. T. 665 (Libertad)

Dr. FERNANDO SAGUIER

Estudio: Florida 440
U. T. 6087 (Avenida)

Dr. LEOPOLDO MELO

Estudio: Bmé. Mitre 311
U. T. 1913 (Avenida) y 1366 (Juncal)

Dr. ERNESTO CORVALAN

Estudio: Avenida de Mayo 981
U. T. 3900 (Libertad)

Estudio de los Dres.

CELESIA y SILVA

Tucumán 900, U. T. 1465 (Libertad)

Dr. LUIS J. ROCCA

Anchorena 626.—U. T. 841 (Mitre)
Estudio: Florida 880, U. T. (Av.)
Esmeralda 1212, U. T. 1521 (Juncal)

Dr. VICTOR M. MOLINA

Estudio: Avenida de Mayo 605
U. T. 4954 (Avenida)

Dr. DOMINGO E. SALABERRY

Defensa 188

Dr. HIPOLITO LEYS

Estudio: Lavalle 930, U. T. 3608 (L)

Dr. JOSE M. GIUFFRA

Estudio: Talcahuano 446

Dr. PEDRO A. FOX

Estudio: B. Mitre 754

Dr. RAUL MANRIQUE

Estudio: Av. de Mayo 822
U. T. 193 (Libertad)

Dr. CARLOS F. MELO

Atiende personalmente su estudio de abogado. — Uruguay 546.— U. T. 3784 (Libertad).

Dr. ANDRES FERREYRA

Estudio: Lavalle 1378
Unión Telefónica 4240 (Libertad)

Dr. M. ALVAREZ COMAS

Abogado
U. T. 2554, Avenida Sarmiento 412

Dr. JULIO A. ROJAS

Estudio Uruguay 546, Dpto. 3.— U. T. 1955, (Libertad).

L. BOUSQUET y Cía.

Asuntos judiciales, Cobranzas a comisión. Cangallo 521, Esc. 19.

DENTISTAS

Clínica dental nocturna y diurna del
Dr. NATHAN BLITZ
Cirujano Dentista
De 8 a 12 a. m. y de 1 a 6 p. m. Nocturna de 7 p. m. a 2 a. m. — Av. de Mayo 975, primer piso. — U. T. 1672, Lib. — Buenos Aires.

Dr. MIGUEL ELKIN

Cirujano dentista. — Consultas de 9 a 11 y de 2 a 6, Chacabuco 409.

LICITACIONES

Intendencia Municipal de la Capital

Llámase a licitación pública para el día 20 del corriente a las dos p. m. para la construcción de obras sanitarias en las caballerizas del hospital Pirovano, de acuerdo con el pliego de condiciones que puede consultarse en la Oficina de Licitaciones. Avenida de Mayo 525, primer piso.

Buenos Aires, 12 de julio de 1916.

El Secretario.

1|285 v. julio 20.

MUNDO COMERCIAL

BOLSA DE MONTEVIDEO

MONTEVIDEO, julio 14. — No se realizaron hoy en esta Bolsa negocios por ser día feriado.

MERCADO DE CEREALES A TERMINO DE ROSARIO

Primera rueda

La primera hora oficial de negocios en cereales efectuada hoy en este mercado cerró sin realizarse operación alguna.

MERCADO DE CEREALES A TERMINO DE BUENOS AIRES

Primera rueda

Casi sin ninguna importancia fué el movimiento desarrollado hoy en la primera rueda de este mercado, anotándose, únicamente, esta sola operación:

Trigo: entrega sobre dársena para agosto, 200 toneladas, a 7.28 $.

MERCADO DE VACUNOS

(Liniers)

Debido a que los arribos de estos últimos días fueron de importancia, las operaciones para las distintas categorías de tropas se realizaron con menos animación, pues hoy, al cerrarse el mercado se pudo observar una sensible baja en las cotizaciones, aunque no por eso sus precios dejaron de ser satisfactorios.

En cerdos, la plaza no experimentó cambios, continuando sus precios muy firmes.

La entrada de hoy en este mercado fué de 5596 cabezas, clasificadas en la siguiente forma: novillos 3275, vacas 1771, terneros 429 y 121 bueyes. Porcinos entraron 1640.

Los precios extremos de la mañana fueron los siguientes:

Bueyes para frigorífico, de $ 200 a 210; íd. para consumo, de 95 a 160; novillos mest. esp. para frigorífico, de 183 a 202; novillos íd. íd., de 167 a 180; novillos gordos íd., de 150 a 164; novillos para consumo, de 55 a 145; novillitos para consumo, de 50 a 136; vacas para frigorífico a 65; vacas p. consumo, de 37 a 150; vaquillonas para consumo, de 38 a 123; ternerso para consumo, de 17.50 a 87.

Para porcinos los precios variaron entre pesos 0.28 a 0.36, especiales de 0.37 a 0.38 1|2 el kilo.

VENTAS DE HOY

Bargo Lascurain y Echegaray—
14 bueyes m. especiales Mercedes, pesos 200; 24 novillos carne gorda Córdoba, 145.

Arzeno Hnos. Fto. B.—
13 novillos especiales C. Casares, pesos 170; 2 vacas m. especiales íd., 150; 1 vaca m. gorda íd., 120.

Arizzi y Begue—
10 vacas m. gordas Lincoln, pesos 120; 9 vacas gordas íd., 117; 10 vacas gorda íd., 116; 9 vacas gordas íd., 115; 14 vaquillonas especiales íd., 115.

Accame, Bellini y Cía.—
1 toro m. especial C. Tejedor, pesos 200; 9 toros m. gordos íd., 170; 38 vacas m. gordas Pergamino, 127; 35 vacas buena carne íd., 78; 29 novillos flacos íd., 88; 11 bueyes m. gordos íd., 170; 19 novillos m. especiales Suipacha, 183; 3 novillos especiales Chivilcoy, 170; 2 bueyes carne gorda íd., 140; 10 vacas gordas íd., 118; 2 vacas carne gorda íd., 100; 20 novillitos m. especiales Villegas, 125; 9 terneros especiales Chivilcoy, 77; 5 terneros gordos íd., 64; 2 terneros buenos íd., 55; 2 terneros buenos íd., 50.

Benitez y Murré—
9 novillos carne gorda Santa Fe, pesos 108; 1 vaca m. especial íd., 140; 5 vacas m. gordas íd., 123; 4 vacas gordas íd., 112; 6 vacas carne gorda íd., 96; 3 vacas buena carne íd., 70; 4 vaquillonas m. especiales íd., 123; 4 vacas carne gorda íd., 100; 5 vacas carne gorda íd., 92; 8 vacas carne gorda íd., 88.

Beazley Manuel y Rodolfo—
9 vacas especiales Córdoba, pesos 135; 10 vaquillonas carne gorda íd., 95; 11 terneros especiales íd., 80.

Bunge y Born—
21 novillos m. especiales G. Pintos, $ 185; 201 novillos gordos Chaco, 147.

Bellocq e Hita—
15 bueyes m. especiales Pehuajó, pesos 210; 2 bueyes especiales íd., 173; 3 bueyes carne gorda íd., 140.

Bracht y Cía.—
1 buey carne gorda Santa Fe, pesos 127; 2 novillos carne gorda íd., 124; 2 torunos carne gorda íd., 141.50; 6 vacas carne gorda íd., 109; 6 vacas buena carne íd., 78; 6 vacas buena carne íd., 65; 3 vaquillonas carne gorda íd., 91; 3 terneros mamones íd., 17.50; 7 vaquillonas flacas íd., 47; 5 terneros regulares íd., 31.

Cucullu Felipe L.—
2 novillos carne gorda íd., 135; 2 íd. gorda íd., 105; 5 novillos m. especiales Lincoln, 200; 11 vaquillonas carne gorda Santa Fe, 103; 14 vacas m. gordas íd., 120; 3 vacas m. especiales íd., 148; 5 vacas m. gordas íd., 124; 16 vacas gordas íd., 110; 5 bueyes especiales Lincoln, 175.

Crespo y Rodriguez—
30 novillos m. especiales Santa Fe, pesos 182; 58 novillos gordos íd., 148; 16 novillos carne gorda íd., 140; 25 bueyes carne gorda íd., 140; 12 novillos carne gorda Córdoba, 130; 6 novillos carne gorda Córdoba, 105.

Ceballos y Cufré—
66 novillos carne gorda Las Heras, pesos 105; 80 novillitos carne gorda P. Central, 95.

Chapar y Cía. Juan—
12 novillos carne gorda Magdalena, pesos 115.

Cooperativa de Hacendados—
18 novillos m. especiales Mercedes, pesos 192; 1 novillo carne gorda íd., 120; 12 vacas excepcionales Zárate, 165; 80 vacas gordas T. Lauquen, 118.

Dodds y D. D. Ramsay—
12 novillos especiales C. Tejedor, pesos 170; 7 novillos m. especiales íd., 188; 1 toro m. gordo íd., 167.

Devoto y Cía. Tomas—
6 vacas especiales C. Suárez, pesos 135; 7 vacas m. gordas íd., 127; 6 vacas m. gordas íd., 125; 6 vacas especiales íd., 155; 4 novillos criollos carne gorda Entre Ríos, 110; 20 terneros regulares Sal., 36; 2 terneros buenos Suipacha, 50; novillitos carne gorda íd., 105; 3 terneros gordos íd., 68; 72 novillos m. especiales íd., 184; 3 toros gordos Santa Fe 160; 3 vaquillonas carne gorda íd., 100; 2 terneros especiales íd., 78.

Guillón y Cía. Rodolfo—
39 novillos m. especiales Chiclana, pesos 190; 1 novillo especial íd., 170.

Goñi e hijos Ignacio—
17 novillitos m. especiales Santa Fe, pesos 125; 4 novillitos carne gorda íd., 109; 4 vacas carne gorda íd., 108; 1 ternero bueno íd., 55; 2 novillitos buena carne íd., 75.

García Anido Saturnino J.—
4 vacas especiales Guaminí, pesos 130; 1 vaca m. gorda íd., 127; 2 novillos gordos íd., 148; 5 novillos m. gordos íd., 165; 1 ternero regular íd., 37.

Gioja y Etchart—
4 vaquillonas flacas S. A. de Areco, pesos 45; 1 vaquillona flaca íd., 45; 1 vaca m. gorda íd., 125; 8 novillitos flacos íd. Suipacha, 112; 4 vacas flacas íd., 56; 9 novillitos m. gordos íd., 112.

Luro Hermanos—
13 terneros regulares Pergamino, pesos 30; 10 terneros íd. íd., 31; 12 terneros íd. íd., 34; 2 vaquillonas gordas Santa Fe 106.50; 4 vacas m. gordas íd., 125; 6 novillitos carne gorda íd., 92; 9 novillitos especiales íd., 116; 6 novillitos carne gorda íd., 99; 6 novillitos especiales íd., 120; 2 vaquillonas carne gorda íd., 83; 6 vaquillonas carne gorda íd., 85.50; 2 novillitos flacos íd., 50.50; 5 vacas carne gorda íd., 101; 7 vacas gordas íd., 117; 8 vacas m. gordas íd., 129.

Lanusse Pedro y Antonio—
4 novillos carne gorda Santa Fe, pesos 136; 3 novillos flacos íd., 73; 3 vaquillonas buena carne íd., 63.50; 4 vacas m. gordas íd., 124.50; 4 novillos carne gorda íd., 113.50; 16 vaquillonas buena carne íd., 113.50; 4 novillos flacos íd., 70.50; 4 vaquillonas flacas íd., 50; 2 vacas carne gorda íd., 98; 9 terner. buen. Córdoba, 63.50; 6 terneros buenos íd., 49.50; 3 vacas buena carne íd., 72.50; 20 vaquillonas carne gorda íd., 88; 4 vacas buena carne íd., 75; 13 novillitos buena carne íd., 69.50; 25 novillitos buena carne íd., 60.50; 2 vacas íd. íd., 60.50; 3 vacas especiales íd., 63; 15 vacas car. gorda íd. 130; 9 vacas carpne gorda íd., 97; 16 vacas buena carne íd., 74; 22 vacas flacas íd., 56; 16 íd. carne gorda íd., 107; 18 vacas gordas íd., 114; 23 vacas carne gorda íd., 107; 20 vacas carne gorda íd., 91; 7 vacas carne gorda íd., 88; 13 novillos carne gorda íd., 111; 8 vacas gordas Necochea, 117; 7 vacas carne gorda íd., 100; 7 novillos m. especiales íd., 199; 15 vacas buena carne Santa Fe, 79.50; 4 novillitos carne gorda íd., 99.50; 3 terneros regulares íd., 30; 9 novillos flacos íd., 76; 17 vacas buena carne íd., 78.50; 9 novillitos carne gorda íd., 98; 17 vacas buena carne íd., 79; 16 vacas carne gorda íd., 90; 13 vacas gordas íd., 108.50.

Lanús Florenico y Ado. E.—
136 novillos m. especiales Lincoln, pesos 202.

Lartigau y Cía. A.—
7 novillos car. gorda Suipacha, pesos 145; 6 novillitos especiales íd., 115; 4 novillitos carne gorda íd., 88; 3 vacas especiales íd., 130.

Maraspin y Cía Andrés—
22 novillos m. gordos Pehuajó, pesos 162; 9 novillitos íd. íd., 115; 5 vacas m. gordas íd., 120; 6 vaquillonas carne gorda íd., 100.

Mihura Hermanos—
88 novillos especiales Córdoba, pesos 178; 22 novillos especiales íd., 175.

Nalé, Repetto y Cía.—
8 novillos carne gorda Santa Fe, pesos 105; 15 vacas carne gorda íd., 105; 4 bueyes carne gorda íd., 145; 2 terneros buenos íd., 50; 9 vaquillonas flacas íd., 38; 2 torunos carne gorda íd., 125; 6 novillos buena carne íd., 96.

Méndez Hnos. y Cía.—
10 toros m. gordos Rivadavia, pesos 170; 20 toros gordos íd., 155.

Mantel y Cía.—
40 novillos m. gordos Pehuajó, pesos 160; 9 novillitos m. especiales íd., 125.

Petersen y Gutiérrez—
12 novillos m. gordos Arenales, pesos 157; 7 novillos carne gorda íd., 120; 1 buey gordo íd., 155.

Peña y Cía. Julio L.—
100 novillos carne gorda Villegas, pesos 112; 50 novillos buena carne íd., 100.

Palau y Cía. Sebastián—
1 buey especiales Rivadavia, pesos 180; 1 vaca especial íd., 130; 8 novillos carne gorda íd., 139; 21 novillos carne gorda íd., 136.

Patrón Costas y Peró—
60 novillos gordos Lincoln, pesos 152; 40 novillos carne gorda íd., 137; 20 vacas gordas íod., 108.

Oján y Cía. Francisco—
36 novillos m. especiales Rivadavia, pesis 185; 7 novillitos especiales Lincoln, 132; 8 novillitos especiales íd., 125; 11 novillos gordos íd., 148.

Puigorás y Cía.—
16 vacas carne gorda Santa Fe, pesos 100; 6 vaquillonas carne gorda íd., 85; 1 ternero regular íd., 45; 1 ternero mamón íd., 20.

Schreiber D'Hers y Cía.—
1 vacas m. gorda Matanza, pesos 125; 21 vacas carne gorda íd., 85; 2 terneros regulares íd., 40; 28 novillos gordos Santa Fe, 150; 20 vacas m. gordas íd., 125; 1 novillo gordo Los Cardales, 150; 1 vaca especial íd., 135; 1 terner regular íd., 33; 1 ternero bueno íd., 50.

Santamarina e hijos—
13 novillos carne gorda Caiazzo, pesos 130; 77 novillos carne gorda íd., 107; 10 novillitos carne gorda Assunta, 100; 40 terneros m. especiales íd., 87; 10 terneros m. gordos íd., 75.

Salaberry y Berceiche—
2 vacas gordas Córdoba, pesos 109.50; 2 novillitos buena carne íd., 75; 2 novillitos buena carne íd., 63; 80 novillos m. especiales 25 de ayo, 185; 10 vacas especiales íd., 136; 10 vacas m. gordas íd., 124.50; 10 vacas carne gogrda Cañuelas, 106; 3 vacas carne gorda íd., 82; 3 terneros buenos íd., 65; 11 terneros regulares íd., 40.50; 10 terneros regulares íd., 40.50; 5 vacas carne gorda íd., 104.50; 10 vacas carne gorda íd., 97.50; 18 terneros buenos íd., 45.50; 3 novillitos flacos Córdoba, 51.50; 2 terneros regulares íd., 34.50; 3 vaquillonas flacas íd., 60; 7 vaquillonas carne gorda íd., 88; 6 vacas carne gorda íd., 126.50; 13 novillitos carne gorda íd., 86.50; 27 novillitos carne gorda íd., 97; 1 novillito carne grda íd., 104; 3 vacas carne gorda íd., 105; 3 novillitos carne gorda íd., 108; 17 terneros buenos íd., 62.50; 6 vacas m. gordas íd., 126; 1 vaca m. gorda Matanza 120; 4 vaquillonas flacas íd., 43; 1 vacas gorda íd., 112; 3 novillitos m. especiales Chivilcoy, 130; 18 novillitos m. especiales íd., 136; 17 o- buenos Las Heras, 64; 8 vacas especiales 65; 6 novillos flacos íd., 76; 12 vacas flacas íd., 37; 12 vacas flacas íd., 48; 2 novillos flacos íd., 43; 22 novillos flacos íd., 55; 22 novillos flacos íd., 82.50; 22 novillos flacos íd., 70; 26 novillos flacos íd., 67.50; 26 novillos flacos íd., 67; 3 terneros regulares R. Oriental, 50; 3 novillitos buena carne íd., 61; 3 vaquillonas gordas íd., 61; 16 terneros buenos íd., 105; 6 terneros buenos íd., 47; 12 terneros buenos íd., 59; 17 terneros íd. íd., 60.50; 3 bueyes m. gordos íd., 165; 9 vacas carne gorda íd., 100; 4 bueyes carne gorda íd., 121; 7 vacas carne gorda íd., 95; 3 vacas especiales íd., 134; 1 Ovacas carne gorda íd., 80; 7 novillitos buena carne íd., 70; 25 novillos carne gorda íd., 109.50; 21 novillos buena carne íd., 97.50; 25 novillos carne gorda íd., 119.50; 19 vacas carne gorda Luján, 81; 6 vaquillonas carne gorda íd., 90; 21 novillitos gordos íd., 107; 4 novillitos gordos íd., 10.50; 23 vacas m. gordas Córdoba, 124; 12 vacas flacas íd., 54; 17 vacas íd. íd., 50.50; 20 novillitos flacos íd., 57; 13 novillitos flacos íd., 57.50; 38 novillos m. especiales Luján, 186; 21 novillos buena carne Santa Fe, 100.

Unzué Alzaga y Cía.—
4 novillos especiales, Córdoba, a pesos 175; 16 íd. b. carne íd. a 95; 14 vacas c. gorda íd. a 85; 19 vaquillonas carne gorda íd. a 90; 8 terneros regulares íd. a 45; 4 terneros mamones íd. a 30; 36 novillos m. gordos, Mercedes, a 160; 66 novillos gordos íd. a 151; 11 novillos carne gorda íd. a 106; 6 novillos íd. íd. a 105; 35 torunos íd. íd. a 135.

Videla Hnos. y Cía.—
99 vacas criollas flacas, Santa Fe, a $ 66.

Apheca y Cía. Juan—
45 cerdos muy especiales, 9 de Julio, kilo a $ 0.38; 19 íd. íd., Chivilcoy, a 0.36; 49 íd. íd., especiales, Caseros, a 0.35.

Amoretti Cayetano—
20 cerdos flacos, Marcos Paz, kilo a pesos 0.38 1|2.

Bracht y Cía.—
53 cerdos mestizos especiales, Córdoba, a $ 0.36.

Bungo y Born—
65 cerdos buenos, Córdoba, a $ 0.32.

Costa y Fayanas—
20 cerdos especiales, Luján, kilo, a pesos 0.35.

Cucullu Felipe Z.—
17 cerdos especiales, Luján, kilo a pesos 0.34.

Devoto y Cía. Tomás—
28 cerdos mestizos especiales, Rojas, kilo a $ 0.37; 20 íd. íd. íd., Salto, a 0.36.

De Zellis y Fages Hnos.—
70 cerdos, especiales, Córdoba, kilo a pesos 0.34; 20 íd. íd., Chacabuco, a 0.36; 15 íd. íd., Victorica, a 0.35; 20 íd. íd., Carlos Casares, a 0.34; 65 íd. íd., Saladillo, a 0.36; 20 íd. m. especiales íd., a 0.37.

Rodger y Cía. Gino H.—
20 cerdos especiales, Villegas, kilo a pesos 0.36.

Peña y Cía. Julio Z.—
50 cerdos especiales, Lincoln, kilo a pesos 0.34.

Salaberry y Berceiche—
40 cerdos especiales, Santa Fe, a pesos 0.34; 20 íd. buenos íd. a 0.32; 20 íd. m. especiales íd. a 0.38.

Wallace y Cía.—
40 cerdos especiales, Bragado, kilo a pesos 0.35; 37 íd. regulares íd. a 0.30.

Accame Bellini y Cía.—
70 cerdos especiales, La Pampa, kilo a pesos 0.34.

Lanusse *Pedro y Antonio*—
19 cerdos muy especiales, Chacabuco, kilo a pesos 0.38.

MERCADO DE LANARES

(Tablada)

Con plaza firme en sus cotizaciones se efectuaron hoy las ventas de hacienda en este mercado.

En general los precios para las distintas categorías de ganado, han llegado a un límite bastante satisfactorio, del cual no decaerán siempre que persista en plaza el interés y demanda de estos últimos días.

La entrada del día fué de 5346 animales, habiéndose vendido durante la mañana 5897 cabezas, repartidas en esta forma:

La Plata Cold 316, Compañía Sansinena 606, La Blanca 1775, Argentino Central 609, Armour 620 Zárate 456 y 1425 para los matarifes locales.

Los precios extremos de la mañana fueron los siguientes:

Capones para frigorífico, de $ 10 a 19; íd. para matadero, de 19.50 a 25; ovejas para matadero de 11.30 a 20.50; borregos para matadero de 8.30 a 9.20; íd. para frigorífico, de 11 a 13.60; corderos para frigorífico, de 8.50 a 10; íd. para matadero, de 4.30 a 8.

VENTAS DE HOY

Urtazun hijo Martín—
136 ovejas Matadero Sumbland, pesos 11.70; 121 corderos matadtro íd., 8; 12 capones Frigorífico íd., 14.80; 22 borregos Frigorífico íd., 11.80; 36 ovejas matadero íd., 16.50; 31 borregos Frigorífico íd., 15.60; 20 ovejas matadero íd., 20.50.

Córdoba hijo Pedro—
90 capones matadero Pontevedra, pesos 23; 81 capones Frigorífico Rodríguez, 21.20.

Guillón y Cía. Rodolfo—
57 borregos Frigorífico G. Pico, pesos 12.40; 167 borregos íd. Chiclana 18.

Arzeno Hnos. Fortunato—
90 capones Frigorífico Muñoz, pesos 20.

Anasagasti Juan—
35 capones matadero Energía, pesos 22; 285 capones Frigorífico íd., 20.

Accame y Bellini—
27 capones Frigorífico Seguí, pesos 15; 10 ovejas matadero íd., 15.80; 10 borregos íd. íd., 11.

Oján y Cía. Francisco—
14 ovejas matadero V. Gómez, pesos 18; 35 corderos matadero íd., 10; 66 corderos íd. íd., 8.50; 102 borregos Frigorífico íd., 13.20.

Bargo Lascurain y Etchegaray—
424 capones Frigorífico Cachari, pesos 19.40; 40 borregos Frigorífico íd., 14.30.

Salaberry y Berceiche—
110 capones Frigorífico Viamonte, pesos 16.40; 65 ovejas matadero Chanilao, 11.30; 21 borregos Frigorífico íd., 11.

Bellocq e Hita—
278 borregos Frigorífico Bellocq, pesos 16.50.

Patrón Fernando L.—
20 capones matadero C. Casares, pesos 21; 22 capones Frigorífico íd., 19; 12 ovejas matadero íd., 13; 44 ovejas matadero íd., 11.50; 38 borregos matadero íd., 11.

Aphcca Juan—
199 borregos Frigorífico Anguil, pesos 13.60; 230 capones íd. Orense, 21; 120 capones matadero íd., 24.

Sansot Beltrán—
35 capones matadero Cachari, pesos 21.30; 52 capones Frigorífico íd., 18.30.

Almanza Guillermo—
100 borregos Frigorífico Renance, pesos 16.50; 34 capones Frigorífico íd., 20.30.

Goñi e hijo Ignacio—
100 capones matadero Colina, pesos 25; 50 capones matadero íd., 22; 35 capones Frigorífico Miramonte, 19.10.

Unzué Alzaga y Cía.—
28 corderos Frigorífico Brin, pesos 7.50; 41 ovejas Frigorífico íd., 15.30.

Lanusse Pedro y Antonio—
19 capones matadero Epapel, pesos 11; 241 borregos pelados matadero íd., 8.70.

Patrón y Cía. Sebastián—
90 ovejas matadero Rauch, pesos 20; 111 ovejas matadero íd., 16.50; 64 ovejas matadero íd., 15; 45 corderos matadero íd., 6.50.

Gioja y Etchart—
20 corderos matadero Echagüe, pesos 7.80; 137 corderos íd. íd., 6.80; 37 corderos matadero íd., 5.80.

Estrugamou Fernando—
139 borregos Frigorífico Roberts, pesos 12.40.

Bavona Juan—
77 ovejas matadero Rocha, pesos 19.80; 140 capones Frigorífico Azul, 18.90.

Patrón Costas y Peró—
15 capones matadero Rocha, pesos 22; 19 capones matadero íd., Paraguil, 22; 68 capones Frigorífico Rocha, 17; 60 borregos Frigorífico íd., 14.50.

Lalor Juan—
25 ovejas matadero La California, pesos 14.80; 61 corderos matadero íd., 6.60; 12 corderos Frigorífico íd., 6.60; 99 capones Frigorífico Pehuajó, 17.80; 22 capones íd. íd., 17.50; 108 capones íd. Viamonte 16.40; 90 capones íd., Rocha, 17.90; 31 capones íd. Espora, 16.30; 10 ovejas matadero íd., 13; 35 borregos íd. íd., 10.90; 89 capones Frigorífico 3 Sargentos, 17.70; 20 ovejas matadero íd., 14.80.

Vélaz y Cía. Angel—
20 capones matadero Las Marianas, pesos 16; 16 capones matadero íd., 20.50; 32 capones Frigorífico íd., 19.50; 58 corderos matadero La Vanguardia, 4.30; 60 borregos matadero íd., 8.30.

ADUANA

RECAUDACION

La aduana de la capital recaudó desde el 1.o de enero hasta la fecha, por derechos de importación, almacenaje, eslingaje, sellos y adicionales, $ 53.636.633.37 curso legal.

Diferencia a favor del corriente año pesos 7.212.192.13 curso legal.

EXPORTACION DE PRODUCTOS DEL PAIS

Se han exportado en el día de ayer por el puerto de la capital los siguientes productos:

Para Porto Alegre: 230.000 kilos harina.
Para Santos: 340.000 kilos trigo.
Para Rotterdam: 2.400.800 kilos lino.
Para San Vicente a órdenes: 3.850.000 kilos maíz; 2.840.000 kilos trigo; 140.000 kilos rollizos quebracho.
Para Nueva York: 736.000 kilos lino; 200.000 kilos extracto quebracho; 145.800 kilos lana.
Para Burdeos: 776.000 kilos harina, 940.000 kilos cuartos vacunos congelados, 213.400 kilos carne íd. íd.
Para Liverpool: 139.700 kilos lana; 800.000 kilos maíz; 641.900 kilos cuartos vacunos congelados; 76.000 kilos reses carneros íd., 18.000 kilos manteca.
Para Marsella: 400.000 kilos maíz; 120.000 kilos avena.
Para Génova: 345.000 kilos maíz.
Para Barcelona: 180.000 kilos maíz.
Para Las Palmas: 200.000 kilos harina.

MARÍTIMAS

MAREA Y VIENTO

Desde las 6 hasta las 9 a. m. de hoy, según el semáforo del Riachuelo:
6 a. m., 20 pies; viento N. O.
7 a. m., 19 pies, 8 pulgadas; viento N. O.
8 a. m., 19 pies, 4 pulgadas; viento N. O.
9 a. m., 19 pies, 4 pulgadas; viento N. O.

VAPORES ESPERADOS

Italiano Savoia, de Génova, en la dársena norte con pasajeros y carga.
Británico El Uruguayo, de Liverpool, en la dársena norte con pasajeros y carga.
Id. Brittany de Liverpool, en el dique 1 con carga.
Griego Laertis, de la rada, en el dique 1 en lastre.
Británico Mascant, de la rada, en el dique 3 en lastre.

VAPORES A SALIR

Británico San Hilario, del dock sud para Tampico en lastre.
Id. Harmodius, de la dársena norte para Liverpool con carga.
Id. Pontiac, del dique 2 para San Vicente a órdenes con carga.
Holandés Arando, del dique 1 para Rotterdam con carga.
Transporte nacional Chaco, de la dársena norte para la rada, salió a las 8 a. m.

VAPORES DE LOS RIOS

Llegaron: Ciudad de Buenos Aires, de Montevideo.
Anita Barthe, de Asunción y escalas.
Sale: Ciudad de Buenos Aires, a las 10 p. m. para Montevideo.

LINEA DE LA COSTA SUD

Argentino, en ésta; saldrá el 20 para Punta Arenas.
Asturiano, de ésta para Punta Arenas llegó ayer a C. Rivadavia.
Pellegrini, en San Antonio.
Presidente Quintana, en ésta; saldrá el 22 para Comodoro Rivadavia.
Presidente Mitre, en Río Gallegos.
Camarones, de ésta para Río Gallegos, llegó el 9 a Camarones.
Unión, salió el 12 de ésta para Bahía Blanca.
Río Negro, en ésta.
Libertad, en Bahía Blanca, saldrá hoy para ésta.
Atlántico, en ésta.
Vaquillona, saldrá el 17 de ésta para Patagones.

LINEA DEL BRASIL

Pomona, salió el 9 de Paraná, para Río Janeiro.
Porvenir, de ésta, llegó ayer a Santos.
Juanita, doe ésta, llegó el 12 a Río Janeiro.
Toro, en ésta, saldrá mañana para Porto Alegre.
Independencia, de Santos, llegó hoy a Paranaguá.
Brasil, salió el 12 de Porto Alegre para ésta.
Benjamín, de Paranaguá, llegó ayer a ésta.
Perú, saldrá mañana de ésta para Pelotas.
Roma, saldrá mañana de ésta para Río Janeiro.

POSICION DE LOS VAPORES DE PASAJEROS — DE LA MALA REAL INGLESA.

Araguaya, en Liverpool.
Amazón, salió ayer de ésta para Liverpool.
Demerara, de La Plata para Liverpool salió el 29 de Junio de Río de Janeiro.
Desna, en viaje de Liverpool para ésta.
Darro, de Liverpool para ésta, salió hoy a la 1 p. m. de Río Janeiro.
Deseado, saldrá el 17 de La Plata para Liverpool.
Drina, salió el 7 de La Plata para Liverpool.

DE LAMPORT Y HOLT

Byron, salió ayer de ésta para Nueva York.
Vasari, saldrá el 27 de La Plata para Nueva York.
Vauban, de La Plata para Nueva York salió el 30 de Junio de Río de Janeiro.
Vestris, en Nueva York, saldrá el 29 para ésta.
Verdi, salió el 1.o de Nueva York para ésta.

DE LA NELSON LINE

Highland Piper, salió el 21 de La Plata para Londres.
Highland Rover, salió el 5 de La Plata para Londres.
Highland Pride, saldrá el 18 de La Plata para Londres.
Highland Loch, salió el 22 de Londres para ésta, llegará el 16.
Highland Laddie, de Londres para ésta, salió el 3 de Vigo.
Highland Corrie, salió ayer de Londres para ésta.
Highland Scot, salió el 28 de La Plata para Londres.

DEL LLOYD REAL HOLANDES

Frisia, en Amsterdam, saldrá el 19 para ésta.
Hollandia, de Amsterdam para ésta, pasó ayer por F. Noronha.
Zeelandia, de ésta para Amsterdam, pasó el 11 por F. Noronha.
Gelria, en Amsterdam.

DE LA SUD ATLANTIQUE

Sequana, de ésta para Burdeos, salió el 4 de Dakar.
Garonna, en Burdeos.

"LA MERCANTIL"
ES LA QUE ADELANTA MAS DINERO SOBRE POLIZAS DE EMPEÑO
836 - Lavalle - 836

Samara, en ésta; saldrá el 17 para Burdeos.
Liger, de ésta para Burdeos, salió el 26 de Río Janeiro.
Amiral Latouche Treville, salió el 5 de ésta para Burdeos.

DE LOS TRANSPORTES MARITIMOS

Pampa, en Marsella.

DE LA TRASATLANTICA ESPAÑOLA

León XIII, en Bilbao.
P. de Satrústegui, de Bilbao para ésta, pasó el 8 por Ecuador.
Reina Victoria Eugenia, de Barcelona para ésta, salió el 9 de Tenerife.
Infanta Isabel de Borbón, de ésta para Barcelona, pasó el 10 por Ecuador.

DE LA LINEA PINILLOS

Catalina, en Barcelona.
Balmes, de Barcelona para ésta, salió el 1.o de Cádiz.
Valbanera, de ésta para Barcelona, salió el 5 de Santos.

DEL LLOYD SABAUDO

Tomaso di Savoia, salió el 1.o de Génova para ésta.

DE LA LIGURE BRASILIANA

Garibaldi, salió el 3 de ésta para Génova.
Cavour, de Génova para ésta, pasó el 10 por Gibraltar.

DEL LLOYD ITALIANO

Indiana, salió el 30 de ésta para Génova.
Córdova, salió el 4 de Génova para ésta.

DE LA VELOCE

Savoia, de Génova, llegó hoy a ésta.

ENTRADAS Y SALIDAS DE BUQUES DE ULTRAMAR HABIDAS EN EL PUERTO DE LA CAPITAL DESDE LAS 8 A. M. DE AYER HASTA LAS 8 A. M. DE HOY:

Entradas: vapor británico Deseado, íd. holandés Orión, íd. íd. Delflond, íd. danés Rhodesia, íd. noruego Victoria II, íd. sueco Vidar, íd. griego Fotis, íd. íd. Dimetrius Inglessis, íd. italiano Ambra.

Salidas: vapor británico Amazón, íd. íd. Byron, íd. íd. Trevean, íd. íd. Cento, íd. íd. Maston, íd. íd. Wimborne, íd. francés Amiral Trouda, íd. uruguayo Mascota, íd. holandés Maasland, transporte nacional Chaco.

MOVIMIENTO HABIDO EN EL PUERTO DE LA CAPITAL EN EL DIA DE AYER

Descargaron en dársenas y diques, 19 vapores; Riachuelo, 10 vapores.
Cargaron en dársenas y diques, 32 vapores; Riachuelo, 12 vapores.

GIROS OTORGADOS HOY

Orión, dique 3, sección 4.a a descargar, 9 días.
Benjamín, dique 1, sección O a descargar, 2 días.
Kentuckian, dique 2, sección 2.a a descargar, 12 días.
Neches, dique 2, sección 3.a a descargar, 12 días.
Fishpool, dique 1, parte Este, Embarcadero a embarcar, 2 días.
Fotis, dique 2, elevadores a cargar, 7 días.
Ariel, dique 2, elevadores a cargar, 6 días.
Atlántico, dock sud, a embarcar, 7 días.
Debichmitre, dique 1, sección 1.a a embarcar, 6 días.
Ambra, dock sud a embarcar, 5 días.
Toro, dique 3, elevadores a cargar, 1 día.
H. Pride, dock sud, a embarcar, 3 días.
Mar del Plata, dique 1, sección 4.a a descargar, 1 día.
Nascent, dique 3, parte Este a cargar, 10 días.
Natura, dique 1, sección 3.a a cargar, 4 días.
Laertis, dique 1, sección 2.a a cargar, 6 días.
Waneta, dársena sud, parte Este a descargar, 2 días.

VAPORES CON CORRESPONDENCIA A SALIR

Julio 17: Británico Deseado, llevará correspondencia para Brasil, España, Portugal, Italia, Suiza, Francia, Bélgica, Egipto, Grecia, Gran Bretaña, franqueo simple hasta las 8 a. m. sin alcance.

Julio 18: Británico Highland Pride, llevará correspondencia para Dinamarca, Rusia, Suecia, Noruega, Holanda y Gran Bretaña; franqueo simple hasta las 8 a. m. y con alcance hasta las 7 p. m.

VAPORES CON CORRESPONDENCIA A LLEGAR

Hoy: Italiano Savoia, distribuirá correspondencia de Europa hasta el 19 de Junio.

Julio 16: Id. Darro, distribuirá correspondencia de Europa hasta el 25 de junio.

OBLIGADO & Cía., agentes de patentes de invención y marcas, Bartolomé Mitre 343, Buenos Aires, hacen saber al público que tienen en venta el invento patentado en este país bajo el número 7.822, con fecha 20 de septiembre de 1910, por 10 años, a favor de la J. STONE & COMPANY LIMITED & ALFRED HENRY DARKER y titulado: "Mejoras en y relacionadas con el alumbrado, calefacción, refrigeración y ventilación eléctricos de los coches de ferrocarril y otros vehículos".

OBLIGADO & Cía., agentes de patentes de invención y marcas, Bartolomé Mitre 343, Buenos Aires, hacen saber al público que tienen en venta el invento patentado en este país bajo el número 8.467, con fecha 20 de julio de 1911, por 10 años, a favor de GOULD COUPLER Co., y titulado: "Mejoras en el aparato de tracción para los vehículos de ferrocarril".

OBLIGADO & Cía., agentes de patentes de invención y marcas, Bartolomé Mitre 343, Buenos Aires, hacen saber al público que tienen en venta el invento patentado en este país bajo el número 11.371, con fecha 13 de julio de 1914, por 10 años, a favor de la AUDIFFREN REFRIGERATING MACHINE Co., y titulado: "Mejoras en máquinas rotativas de refrigeración".

OBLIGADO & Cía., agentes de patentes de invención y marcas, Bartolomé Mitre 343, Buenos Aires, hacen saber al público que tienen en venta el invento patentado en este país bajo el número 11.428, con fecha 27 de julio de 1914, por 10 años, a favor de FLORA SWEET ALDEN, y titulado: "Nuevo sistema de cadenas para el soporte de artefactos eléctricos".

1|234-v. julio 14.

CASA VACCARO
ESTABLECIDA EN EL AÑO 1883
Para el Cambio General de Moneda y la compra y venta de Acciones y Títulos de renta Nacionales, Provinciales y Extranjeros. Es la casa más recomendada de la República.
SEVERO VACCARO
Av. de Mayo 646 — Buenos Aires

Banco Hipotecario Nacional

PRESTAMOS HIPOTECARIOS. — Se avisa al público que el 15 del corriente, el Banco Hipotecario Nacional, recibirá solicitudes de préstamos en la casa central y sucursales.

Los préstamos se acordarán en Cédula hipotecaria argentina, 6 ojo. Segunda ley N.o 9155, 2.a serie.

El servicio será semestral con vencimientos en mayo y noviembre.

Las solicitudes de territorios nacionales y sucursales podrán ser presentadas en la casa central.

Buenos Aires, Julio de 1916.
A. Díaz, gerente.

REMATES

A. FERNANDEZ

JUDICIAL. — El lunes 31 de julio, a las 3 de la tarde, en mi casa Victoria 654|56, de acuerdo con el siguiente

EDICTO JUDICIAL

Por disposición del señor juez de primera instancia doctor Pedro V. Meléndez, secretaría del que suscribe, en el expediente número 9663, el martillero don A. Fernández, procederá a la venta de una fracción de terreno subdividida en 69 lotes con frente a las calles Bermúdez, Cervantes y Arregui, en Villa Devoto. Este remate se halla sujeto a las siguientes condiciones: Habiéndose vendido la mayor parte de estos terrenos por mensualidades, el que resulte comprador, deberá respetar los contratos existentes por tal concepto, escriturando inmediatamente a todos los que hubieren cancelado, como igualmente en su oportunidad a los que actualmente siguen amortizando, cuando hayan concluído de pagar, quedando a favor del comprador 16 lotes de terreno con 4.371 metros cuadrados, 4.159 pesos moneda nacional en efectivo y créditos a cobrar provenientes de los terrenos que no han concluído de pagar, por valor de $ 30.822 moneda nacional. Base por el total: 33.141 $ m|n., quedando facultado el martillero a exigir el 8 o|o como seña a cuenta del precio y el 2 o|o de comisión y la escritura ante el escribano don Tomás Bravo. Más datos en mi secretaría o en el escritorio del martillero, Victoria 654. Buenos Aires, julio 13 de 1916. — **José F. Oderigo**, secretario.

El **Lunes 31 del corriente**, a las **3** p. m., en mi casa, Victoria 654. — A. Fernández. 1|233-v. julio 31

Agustín P. Taurel y Cía.

JUDICIAL.— PROPIEDAD CALLE Congreso número 3196, esquina a la de Freyre, de acuerdo con el siguiente

EDICTO JUDICIAL. — Por disposición del señor juez de primera instancia de la capital federal, doctor don Pedro V. Meléndez, se hace saber por el término de 15 días que en el juicio seguido por don Ubaldo Navarro contra don Miguel Merello por cobro hipotecario, que los martilleros Agustín P. Taurel y Cía., han sido nombrados para proceder a la venta en público remate de la propiedad situada en el boulevard Congreso hoy número 3196, formando esquina a la calle Freyre, compuesta de 20 metros 79 centímetros de frente a la primera por 34 metros 56 centímetros de fondo y frente a Freyre 19 metros 35 centímetros en el contrafrente y 34 metros 23 centímetros en el costado nordeste. Con la base de las dos terceras partes de su tasación o sean $ 5.488 con 54 centavos m|n., debiendo exigir del que resulte comprador el 8 o|o a cuenta de precio y el 2 o|o de comisión.

El **Domingo** **de julio**, a las 4 de la tarde, en la misma propiedad. Más datos a la secretaría de don José Cuneo o en el escritorio de los martilleros, Sarmiento 1118. — **José Cuneo**, secretario. 1|298-v. julio 29.

DELFOR DEL VALLE

SARMIENTO 643

JUNDICIAL. — CALLE GORRITI 3433. — 8m53 por 22m59 al oeste y 20m39 al este; 8m19 contrafrente. 5 habitaciones, cocina, w. c., etc., pisos pino de tea, puertas ídem, celosías, pisos de mosaico. Por orden del señor juez de primera instancia en lo civil Dr. César A. Campos, secretaría Burgueño, en la sucesión de doña Tránsito Camaño de Barrionnevo.

Tasación, 8000 $ m|n. Base 2|3 partes 5.333.33 $ m|n.

Seña, 8 por ciento. Comisión, 2 o|o.

El **SABADO 22 DE JULIO, a las 3** de la tarde. Datos, Sarmiento 643. — D. del Valle. 1|255vjul. 21

José R. Martínez

JUDICIAL. — POR DISPOSICION del Sr. Juez en lo Civil Dr. Pedro V. Meléndez, secretaría del autorizante, se hace saber por el término de quince días que en el juicio seguido por doña Teresa Muñoz de Martínez contra doña María Silva Isolina de Taladriz, sobre cobro hipotecario ha sido designado el martillero Sr. José R. Martínez para que proceda a vender en público remate el domingo 30 de julio a las 3 p. m. una propiedad situada en la zona norte de esta capital calle Beruti núm. 1459 hoy 3853, entre Malabia y Canning edificada en un terreno compuesto de 6.52 metros de frente al sur por 5..09 metros de fondo con la siguiente distribución: Vestíbulo, sala, comedor, tres dormitorios, cuarto de baño instalado, con servicio de agua caliente y fría, cocina, una pieza de servicio, despensa, lavadero, w. c., jardín al fondo con plantaciones, luz eléctrica, patios de mosaico, frente moderno imitación piedra con balcon y puerta de hierro forjado, zaguán con revestimientos de mármol y paredes estucadas.

La venta deberá efectuarse tomando como base la suma de veinte mil pesos moneda nacional, debiendo previamente publicarse los avisos durante 15 días en los diarios Boletín Judicial y LA EPOCA. Exigirá del comprador el 8 por ciento a cuenta de precio y el 2 por ciento de comisión que será a cargo del mismo. Mas datos en la secretaría o en mis oficinas. Av. de Mayo 1334. U. T. 4774 Libertad.

|239 v. julio 2|

Adolfo Bullrich y Cía

HACIENDAS EN CHASCOMUS— 75ª remate-feria de haciendas generales en nuestras instalaciones en Chascomús, ferrocarril Sur, con las haciendas a la vista y debidamente clasificada en lotes.

El **sábado 15 de julio**, a las 12.30 de la tarde. Comisión 2 o|o al vendedor y 2 o|o al comprador. Otros informes en nuestra casa, Florida 269 y 273, Buenos Aires, o a nuestro representante en Chascomús Sr. Guillermo Mac Innes. — Adolfo Bullrich y Cía.

v 14 julio

V. S. LOBATO y Cía

JUDICIAL. — EN VELEZ SARSFIELD. — Martínez Castro 1120, entre Lobos y Monte. Orden del señor juez doctor Julián V. Pera, secretario doctor Alfredo Persiani, juicio don José del Valle Agrear contra don Domingo Franco, por cobro de pesos. Base $ 2.500. El comprador podrá dejar en hipoteca $ 1.000 un año de plazo con interés de 9 o|o anual, pagadero por semestres anticipados.

EL DOMINGO 23 DE JULIO A LAS 4 P. M., en la misma propiedad. Corresponde al lote 28 de la manzana 19 y mide 8 m. 66 de frente al S. O., por 25 m. 76 en el costado N. O. y 24 m. 90 en el del S. E. Edificio con cerco, pared y jardín al frente, 2 piezas, otra más chica y w. c. Cielorasos de yeso, pisos de pino tea, galería con piso mosaicos, agua corriente, etc. Visítese. Seña a cuenta de precio, 8 o|o. Comisión 2 o|o. Otros informes, Rivadavia 639. — V. S. Lobato y Cía. 1|248 v. Julio 22.

FURST ZAPIOLA y Cía.

JUDICIAL. TERRENO CALLE TERRERO esquina Linneo. A 1 cuadra de la Av. San Martín. Mide 9.80 metros a Terrero por 15.92 a Linneo. 6 metros en la ochava, 12.78 al NE. y 19.23 al N. O. Base $ 6 los 0.75 decímetros cuadrados. Juez, Dr. Naón, secretaría Villafañe. Juicio Sseber de Sahores contra Vamonde de País.

El domingo 16 de julio, a las 2, sobre el mismo. Planos en Reconquista 434.—Furst Zapiola y Cía.

1|195-v-15 julio

JUAN A. RUA

AVENIDA DE MAYO 572

JUDICIAL. — CASA HUMBOLDT 1344, entre Avenida Rivera y Guayanas, compuesta de tres habitaciones y cocina de material, patio de mosaico, cercos de pared, aguas corrientes, etc. Mide 8 m. 66 de frente por 31 metros 37 poco más o menos de fondo, igual a 10 por 36 varas. Base, 4.600 $. Orden del señor juez doctor Pedro V. Meléndez, secretaría doctor Cúneo, en los autos Leonardo C. de Naale, su sucesión. 8 o|o a cuenta del precio. Comisión 2 o|o. Más datos a la secretaría o al martillero Juan A. Rúa, Avenida de Mayo 568|72.—Rte. 5017.

El domingo 16 de julio, a las 2 en la misma. 1|205-v. julio 15

NEUMANN Y PEREZ

RIVADAVIA 1255. — U. T. 6766. Libertad. — Judicial. Terreno con frente a la plaza Once de Septiembre, calle Ecuador 82, entre Rivadavia y Bartolomé Mitre. Mide 19m614c de frente; igual contrafrente por 46m59 en el costado norte; 46m63 en el sur. Superficie total 914m2085 mm.

Existe un edificio sin valor. Orden del señor juez en lo federal doctor Tomás Arias en el juicio Banco de la Nación Argentina contra Martínez de Hoz Florencio. Base de venta, pesos 73.126.68 m|n.

El sábado 15 de julio a las 4 p. m. sobre el mismo terreno. Seña, 8 o|o Comisión 2 o|o. Más datos, a los martilleros o a la secretaría del autorizante. — Carlos M. Castellanos.

1|114 vjulio 15

Ezcurra Hnos
Consignatarios Esmeralda 47
FERIAS PERMANENTES
En GONZALEZ CATAN
Compañía General Buenos Aires
Suspendido hasta nuevo aviso

Rodolfo B. Giménez y Cía.

JUDICIAL.—EN PATAGONES, TRES propiedades en un solo lote, a saber: 1.o Una fracción de campo en el Partido de Patagones (Prov. de Buenos Aires), sección V., compuesta de 2512 hectáreas, 24 áreas y 25 centiáreas lindando por el N. E. con don Celedonio Miguel (hoy "La Verde" de A. Podestá); por el N. O. con el lote 130 de la sección V.; por el S. O. con Galzusta Hnos. (hoy J. Otermin) y por el S. E. con el establecimiento "San José" de don Carmelo R. Bottazi.

2.o Una fracción de campo en el Partido de Patagones (Prov. de Buenos Aires), sección V., compuesta de 553 hectáreas, lindando por el N. E. con "La Verde" de A. Podestá; por el N. O. con el establecimiento "San José" de don Carmelo R. Bottazi; por el S. O. con Galzusta Hnos. (hoy J. Otermin) y por el S. E. con el océano Atlántico. Se hace presente que según la referencia de los títulos esta fracción figura unida a la anterior en lo que debe haber error, pues entre ambas se encuentra el establecimiento "San José" del señor Bottazzi.

3.o Todos los derechos y acciones al dominio y posesión de una finca situada en el pueblo de Carmen de Patagones (Prov. de Buenos Aires) edificada en un terreno de forma irregular, compuesto de 45m68 de frente al N. E por 41m135 de fondo al S. O. formando dos martillos: el del costado S. E en su contra de 11m238 por 21m65 y el del N. O. de 2m464 por 9m52. Linda por el costado N. E. con una calle pública; por el S. O. con doña Ja/nta doña Mercedes y don Gabino Crespo; por el S. E. con don Benito Crespo y por el N. O. con doña Petrona Real. Además otra fracción de terreno unida por la parte del S. E. a la anterior que mide 5m19 de frente al N. E. por 21m65 de fondo al S. O. Linda por el frente con calle pública; al S. E. con Cecilio Crespo y por los otros costados con terrenos antes deslindados.

BASE, $ 59.000 m|n.

El martes 25 de julio, a las 3 p. m. en nuestro salón de ventas, Cangallo 328. Orden del señor juez doctor Lagos, secretaría Pallejá, en los autos "Podestá con Bottazzi".

A cuenta de precio 8 o|o. Comisión 2 o|o.

Informes, Cangallo 328. — Rodolfo B. Giménez y Cía. 1|263-v-julio 24

Bravo Barros y Cía.

TESTAMENTARIA SIFFREDI — JUDICIAL. — Esmeralda 983 a 985. Azcuénaga 1591 a 1593 esquina Peña. Paraguay 5171 a 5173. Mármol 223 a 225. Peña 2615 bóveda en la Recoleta. Juez doctor Pedro V. Meléndez, secretario José Cúneo. Testamentaría de doña Angela Rosso de Siffredi y doña Carmen Siffredi.

DETALLE

Esmeralda 983 a 985. —La tercera parte pro-indivisa de esta propiedad. Edificio de altos que puede producir como mínimun $ 450 de renta mensuales. Base de la tercera parte pro-indivisa, $ 17.119.55. Mide 8 m. 06 (9 v. 30) por 30 m. 85 (35 v. 62) en un costado y 30 m. 61 (35 v. 38) en otro; superficie. 217 m. c. 80 (330 v. c. 42). Bajos: Sala, comedor, seis habitaciones, cuarto de baño cocina y dos patios. Da $ 225 mensuales. Altos igual a la anterior. Desocupada. Llaves en los bajos.

EL LUNES 17 DE JULIO A LAS 3 P. M., en nuestro hall, 351 San Martín 361.

Azcuénaga 1591 a 1593, esquina Peña 2292 a 2300. — Salón de negocio y casa para vivir. A dos cuadras de las avenidas Las Heras y Pueyrredón. Base 15.768.72 pesos. Renta anual, $ 1.800. Mide 12 m. 50 (14 v. 43) a Azcuénaga, 19 m. 57 (22 v. 65) a Peña, 9 m. 35 (10 v. 45) en un costado y 15 m. 76 (18 v.20) en otro; superficie. 187 m. c. 86 (240 v. v. 50). Local con sótano, dos habitaciones, cocina y patio. Da $ 150 mensuales.

EL DOMINGO 16 DE JULIO A LAS 2 P. M., en la misma propiedad.

Peña 2615. — Entre Laprida y Agüero. Casa que produce $ 600 al año. A una cuadra de Pueyrredón y a tres de Las Heras. Base, $ 5.354.66. 9 m. 52 (11 v.) por 11 m. 26 (13 v.); superficie 106 m. c. 75 (142 v. c. 34). Tres habitaciones, cocina y patio.

EL DOMINGO 16 DE JULIO A LAS 2.30 P. M., en la misma propiedad.

Paraguay 5171 a 5173. — Entre Fitz Roy y Humboldt. Casa de negocio y familia, que produce $ 840 al año. A dos cuadras de la Avenda Santa Fe. Base, $ 6.309.87. Mide 7 m. 79 (9 v.) por 24 m. 24 (28 v.); superficie, 186 m. c. 40 (248 v. c. 55). Salón, tres habitaciones, una más chica, patio y fondo.

EL DOMINGO 16 DE JULIO A LAS 3 P. M., en la misma propiedad.

Mármol 223 a 225. — Entre Belgrano y Quito. A dos cuadras de Rivadavia y de la Avenida La Plata. Casa de negocio que dá $ 1.200 al año. Base, $ 9.532 80. Mide 8 m. 66 por 34 m. 64 (10 v. por 40). Superficie. 299 m. c. 98 (400 v. c.) Local con sótano, dos piezas, cocina, cuarto de baño, galpón, con capacidad para cinco animales y depósito para forrajes.

EL DOMINGO 16 DE JULIO A LAS 4 P. M., en la misma propiedad.

Bóveda en la Recoleta. — La tercera pro-indivisa de las sepulturas 1 y 2 y mitad de la N.o 3, del N.o 9, de la sección 20. Base de la tercera parte pro-indivisa, $ 2.222.22. Mide 2 m. 50 por 2 m. 50. Superficie 6 m. c. 25. Frente revestido de mármol, altar, y dos sótanos con 15 catres.

EL LUNES 17 DE JULIO A LAS 3 P. M., en nuestro hall, 351 San Martín 361.

Las escrituras deberán otorgarse por ante la oficina del señor José F. Buttini. Visítense. 8 o|o a cuenta de precio y 2 o|o de comisión. Informes, 351 San Martín 361. — Bravo Barros y Cía.

1|228 v. Julio 15.

CAMPOS EN MISIONES. — JUDICIAL. — Parte de las tierras de Martín Errecaborde y Cía. 7901 hectáreas, en lotes, con frente al Río Uruguay y al arroyo Itacuruaré y sobre el ejido del pueblo San Javier.

El **martes 5 de Septiembre, a las 3** de la tarde, en nuestro hall, 351 San Martín 361 (Buenos Aires), de acuerdo con el siguiente

EDICTO JUDICIAL

Por disposición del señor juez de primera instancia en lo federal, Dr. Manuel B. Anchorena, secretaría del autorizante, se hace saber por el término de dos meses, que en el juicio Banco Nacional en liquidación, contra Alvaro Istueta y otros sobre división de condominio, han sido designados los martilleros señores Bravo Barros y Cía., para que procedan a la venta en pública subasta de 7901 hectáreas, 65 áreas, en lotes, situadas en el territorio de Misiones, que son partes de las tierras conocidas por de Martín Errecaborde y Cía., con frente al río Uruguay y al arroyo Itacuruaré y sobre el ejido del pueblo de San Javier. A saber:

Primera fracción.—Un lote de 3573 hectáreas, 35 áreas, lindando al NO., con tierras fiscales; al este con Gibson Hermanos, al sur con el lote M, y el ejido de San Javier. Base, 8 $ la hectárea.

Segunda fracción. — 3470 hectáreas, 65 áreas, divididas en 50 lotes con superficies varias; lindando al norte con tierras fiscales, al NE. con José M. López, al sudeste y sur con el Río Uruguay y al oeste con el arroyo Itacuruaré, en medio con Kenny y temple. Base, 8 $ la hectárea.

Tercera fracción. — Los derechos a comprar al sobrante existente en el lote K, que forma un triángulo, con una superficie de 857 hectáreas, 65 áreas. Sin base.

Los compradores deberán constituir domicilio en la capital federal. Escritura por ante la oficina del señor R. A. Leguizamón, dentro de los treinta días, a contar desde la fecha de la aprobación del remate. Forma de pago: 5 o|o en seña y a cuenta de precio en el acto del remate, 15 o|o al otorgarse la escritura y el 80 o|o restante en cuatro cuotas semestrales de 20 o|o cada una, a contar desde la fecha de la escrituración, con pagaré hipotecarios e interés de 8 o|o anual. Comisión, 2 o|o.—Buenos Aires, junio 24 de 1916.—Rafael A. Leguizamón, secretario.

Mayores informes y planos, solicítense en nuestra casa, 351 San Martín 361. — Bravo Barros y Cía.

1|243 Sept. 4

EN BARRACAS. — PARA RENTA. — Brandzen 1812 y 1814, entre General Hornos y Herrera. Frente a la plaza Vértiz y a una cuadra de la Avenida Montes de Oca. Edificio de altos que produce 2.280 $ al año. Juez doctor Julián V. Pera, secretario, Dr. Armando Lasplur. Venta ordenada en el expediente anotado al folio 233, del libro núm. 4. Base $ 13.000.

El domingo 30 de julio a las 3 de la tarde, en la misma propiedad. 8m50 (9v81) por 28m35 (32v69) en un costado y 28m39 (32v75) en otro. Bajo: Sala, comedor, cinco habitaciones, cocina, cuarto de baño y dos patios. Da ... la distribución que la casa baja, más una habitación al frente. Está alquilada en 100 pesos mensuales. Visítese. 8 o|o a cuenta de precio y 2 o|o de comisión. Informes, 351 San Martín 361.—Bravo Barros y Cía.

1|237 v. julio 29

BRAVO Y GALLO

CORRIENTES 562 — 3117 Av.

TAPALQUE 5147, JUDICIAL. — Entre Araujo y Basualdo. Edificio moderno y bien construído. A dos cuadras de la Avenida Provincias Unidas. Orden del juez doctor Repetto. Secretaría del doctor González Iramain. Juicio Pedro Drochi con María Francisca de Reynoso y otras.

BASE $ 7.000

pudiendo quedar en hipoteca $ 4.000 a un año de plazo, con 7 o|o de interés pagadero por trimestres adelantados, el saldo al contado.

El domingo 16 de julio, a las 2 p. m., en la misma propiedad. Mide 17 m. 32 (20 varas) de frente por 36 m. 58 (42 v. 24) de fondo. Verja de material y hierro al frente con entrada independiente para coches, tres piezas, galería de mosaico, cocina, jardín que rodea la propiedad, molino, y en el fondo gran galpón. Frente imitación piedra, cielorrasos de yeso, pisos pino de tea y mosaico, celosías. Puede visitarse. 8 o|o a cuenta de precio y 2 o|o de comisión. Informes, Corrientes 562. U. T. 3117, Avenida. — Bravo y Gallo. 1|193|v|14|jl.

JUDICIAL. — GURRUCHAGA 686. Entre Velazco y Vera. Edificio moderno. Orden del juez doctor U. F. Padilla. Secretaría Saguier. Juicio Buenos Aires Building con la sucesión de Andrés Thompson. Base, $ 6.666.66. Pudiendo quedar en hipoteca el 70 o|o del precio de venta, en las condiciones usuales de la Sociedad Buenos Aires Building.

El Domingo 30 de julio, a las 3, en la misma propiedad. Mide 8 m. 66 de frente por 18 m. 19 de fondo. Superficie 157 mc. 52. Sala, escritorio, 4 dormitorios, patio, cocina y altillo con escalera de madera. 8 o|o a cuenta de precio y 2 o|o de comisión. Informes, Corrientes 562. U. T. 3117 Avenida. — Bravo y Gallo. 1|299-v. julio 29

Rodolfo Guillón y Cía.

3000 NOVILLOS Y VACAS EN PEHUAJÓ — Haciendas generales para cría e invernada, novillos tipo definido y casi listos, vacas y vaquillonas servidas y un buen conjunto de hacienda gorda, para matadero. **70.o** gran remate-feria a efectuarse en nuestro local de ventas, distante 10 cuadras de la estación Pehuajó, F. C. Oeste.

El **domingo 16 de julio,** a la 1 p. m., con las haciendas a la vista, debidamente clasificadas y de acuerdo con el detalle siguiente:

300 novillos de 3 años, **muy buena** clase, listos y casi listos.
300 novillos de 2 1|2 años, alta mestización, carne gorda y gordos.
400 novillos de 2 años, clase especial, en su mayoría mochos.
380 novillos de **1 1|2 a 2 años, especiales** en clase y estado. 2 marcas.
200 novillitos **de 1 año, gran estado,** especial desarrollo.
350 vacas **con cría, alta mestización y** estado.
250 vacas secas, **buena clase,** especiales para cría.
150 vacas especiales en clase y gordura, para frigorífico y matadero.
180 vacas muy buena clase, gordas.
210 vacas muy buena clase y estado, servidas.
250 vaquillonas de 2 y 3 años, gran clase y estado, servidas.

Trenes:

Once-Pehuajó—Los interesados que concurran desde la capital, tienen que tomar el tren que sale de la estación Once el sábado 15, a las 9 p. m., ese tren pasa por Bragado a la 1.30 a. m., por 9 de Julio a las 2.52 a. m., por Carlos Casares a las 4.11, llegando a Pehuajó el domingo 16, a las 5.63, donde quedarán los coches dormitorios, pudiendo regresar el mismo día por el nocturno que sale de Pehuajó a las 10.50 p. m., y llega a Once el lunes a las 7.5 a. m.

Toay-Pehuajó—Tienen tren la víspera del remate que sale de Toay a las 4.50 p. m., pasando por Santa Rosa a las 5.2 p. m., Catriló 6.41 p. m., Pellegrini 7.27 p. m., Trenque Lauquen 8.33 p. m., y llega a Pehuajó a las 10.35 p. m., donde los concurrentes pueden pernoctar.

Comisión, 2 o|o a cada parte en vacunos y lanares y 3 o|o ídem en reproductores y yeguarizos.

Otros informes y pedidos de local, solicítense a nuestros escritorios de Pehuajó, en nuestras sucursales o en Buenos Aires, Suipacha 137. — Rodolfo Guillón y Cía. 1|222-v-15 jul.

Banco Hipotecario Nacional

SUCURSAL LA PLATA

POR EJECUCION JUDICIAL. — Casa quinta en el partido de Lomas de Zamora. Préstamo N.o H.o 1007|5153, serie C. H. A. 6 o|o de $ 28.000.

El **Banco Hipotecario Nacional** rematará en el local de su sucursal en la ciudad de La Plata, establecida en la calle 51, número 529, el día **LUNES TREINTA Y UNO DE JULIO DE MIL NOVECIENTOS DIEZ Y SEIS, A LAS DOS DE LA TARDE,** una casa quinta ubicada en el partido de Lomas de Zamora, jurisdicción de la provincia de Buenos Aires, próxima a la estación Temperley, designada en el plano a que se refiere su título como parte de la manzana letra g., en la calle Cuyo, antes Avellaneda, entre las de Garay y otra sin nombre, con su terreno que es parte de mayor superficie y que por esta operación sólo afecta 19,70 metros en su línea del frente rumbo N. E., lindando con la calle Cuyo; 47 metros 25 centímetros en su línea rumbo S. E., con más terreno del señor José Monconill; 19,70 metros en su línea del contrafrente rumbo S. O., lindando con propiedad del doctor González y 47,25 metros en su línea del costado, rumbo N. O., lindando con otro chalet en construcción del mismo señor José Monconill; todo lo cual encierra una superficie total de 930 metros 8250 milímetros cuadrados, datos todos estos que se toman del plano especialmente levantado para la constitución de este derecho real y corre agregado al expediente respectivo.

BASE DE VENTA, $ 41.700

El comprador continuará haciendo el servicio de la hipoteca originaria de $ 28.000, que reconoce la propiedad, reducida hoy a $ 26.013 con 116 milésimos y abonará en dinero el exceso sobre esta suma hasta el precio de compra. Los títulos pueden ser examinados en la oficina del Banco antes del remate. Verificado éste, no habrá lugar a reclamo. Seña 5 o|o y comisión 1 o|o que serán exigidas en efectivo en el acto del remate, el que se efectúa con sujeción a lo dispuesto en las leyes vigentes números 8172 y 9155. **Por informes ocurrir al Banco Hipotecario Nacional (25 de Mayo N.º 245, capital federal) o a su sucursal en La Plata.**

Aviso iniciado en LA EPOCA el 14 de julio de 1916. 1|287-v. julio 31

CAPITAL

CASA CALLE TUPAC-AMARU N.o 122, entre las de Deseado y San Juán. N.o H.o 10727. Serie C. H. A. 6 o|o. El Banco Hipotecario Nacional rematará en su local el **VIERNES 14 DE JULIO de 1916 a la 1 p. m.** una casa ubicada en la calle Tupac-Amarú número 1122. Edificio consta de dos habitaciones, cocina, baño, etc. Terreno mide: 9.34 metros de frente al NE., 8.40 metros en contrafrente al SO., 24.15 metros de fondo en el costado SE. y 28.30 metros en el del N. O.

BASE DE VENTA, 3.500 $

El comprador continuará haciendo el servicio de la hipoteca originaria de 2.200 $ que reconoce la propiedad, reducida hoy a 2.073 pesos con 897 milésimos y abonará en dinero el exceso sobre esta suma hasta el precio de compra. Los títulos pueden ser examinados en la oficina del Banco antes del remate. **Verificado éste no habrá lugar a reclamo.** Seña 5 o|o y comisión 1 o|o que serán exigidas en efectivo en el acto del remate, el que se efectúa con sujeción a lo dispuesto en las leyes vigentes números 8172 y 9155. Por informes ocurrir al Banco Hipotecario Nacional.

Aviso iniciado en LA EPOCA el 27 de junio de 1916. 1|185 v. jul 14

CAPITAL

FINCA CALLE SAN MARTIN NUMEROS 467|73|75, entre las de Corrientes y Lavalle. N.o H.o 11424. Serie C. H. A. 6 o|o.

El **Banco Hipotecario Nacional** rematará en su local el **MARTES 18 DE JULIO DE 1916, A LA 1.30 P. M.,** una finca ubicada en la calle San Martín números 467|73|75 (antes números 215|19), entre las de Corrientes y Lavalle con edificio compuesto de planta baja y planta alta, con las siguientes distribuciones: **PLANTA BAJA,** con entrada por los números 467 y 473, consta de un gran salón para negocio, una habitación, dos piezas, cocina, w. c. y dos piezas de servicio en entrepiso; **PLANTA ALTA,** con entrada por el número 475, consta de un salón y una habitación al frente, vestíbulo, seis piezas, dos cuartos de baño, cocina, mingitorio, y en los altos dos piezas de servicio. Terreno mide: 15.15 metros de frente al O. por 30.31 metros de fondo al E., o lo más o menos que resulte.

BASE DE VENTA, $ 180.000

El comprador continuará haciendo el servicio de la hipoteca originaria de $ 150.000 que reconoce la propiedad, reducida hoy a $ 141.403 con 091 milésimos y abonará en dinero el exceso sobre esta suma hasta el precio de compra. Los títulos pueden ser examinados en la oficina del Banco antes del remate. Verificado éste no habrá lugar a reclamo. Seña 5 o|o y comisión 1 o|o que serán exigidas en efectivo en el acto del remate, el que se efectúa con sujeción a lo dispuesto en las leyes vigentes números 8172 y 9155. Por informes ocurrir al Banco Hipotecario Nacional.

Aviso iniciado en LA EPOCA el 1.º de julio de 1916. 1|218-v. julio 18

SUCURSAL PARANA

CAMPO EN EL DISTRITO PRIMERO del Departamento Gualeguay con superficie de 105 hectáreas, 56 áreas y 25 centiáreas. Préstamo No. Ho. 1190|29867 serie L, de $ 14.000. El Banco Hipotecario Nacional rematará en el local de su sucursal en la ciudad de Paraná, establecida en la calle Buenos Aires 135, **EL MIERCOLES DIEZ Y NUEVE DE JULIO DE MIL NOVECIENTOS DIEZ Y SEIS A LAS TRES DE LA TARDE,** un campo con todo lo que sea anexo y le pertenezca, sito en el Distrito Primero del Departamento Gualeguay, compuesto de 105 hectáreas, 56 áreas y 25 centiáreas, lindando: al Norte con el establecimiento "El Chañar", al Sud con don Juan Rosa Mac Dougall, al Este con don Fermín Pensotti y al Oeste con doña Severa A. de Mac Dougall.

BASE DE VENTA $ 26.000

El comprador continuará haciendo el servicio de la hipoteca originaria de $ 14.000 que reconoce la propiedad, reducida hoy a $ 12.589 con 018 milésimos y abonará en dinero el exceso sobre esta suma hasta el precio de compra. Los títulos pueden ser examinados en la oficina del Banco antes del remate. Verificado éste, no habrá lugar a reclamo. Seña 5 o|o y comisión 1 o|o que serán exigidas en efectivo en el acto del remate, el que se efectúa con sujeción a lo dispuesto en las leyes vigentes números 8172 y 9155. Por informes ocurrir al Banco Hipotecario Nacional (25 de Mayo 245, capital federal) o a su sucursal en Paraná.

Aviso iniciado en LA EPOCA el 8 de julio de 1916. 1|218vjl. 19

CAPITAL

POR EJECUCION JUDICIAL. — Casa calle Yatay números 1047 y s|n., entre las de Rocamora y Guardia Vieja. N.o N.º 29.826. Serie L.

El **Banco Hipotecario Nacional** rematará en su local el **VIERNES 21 DE JULIO DE 1916, A LA 1.30 P. M.,** una casa ubicada en la calle Yatay números 1047 y s|n., entre las de Rocamora y Guardia Vieja, con edificio compuesto de una casa con negocio y cuatro departamentos, con las siguientes distribuciones: **CASA DE NEGOCIO** se compone de sala con sótano, dos habitaciones, cocina, w. c., etcétera. 1.º, 2.o y **ULTIMO DEPARTAMENTO:** consta cada uno de dos habitaciones, cocina, w. c., etc. 3.o **DEPARTAMENTO:** se compone de comedor, una habitación, cocina y w. c. y en altos una pieza de servicio. Terreno mide: 8.66 metros de frente al O., por 44.64 metros de fondo.

BASE DE VENTA, $ 9.000

El comprador continuará haciendo el servicio de la hipoteca originaria de $ 8.000 que reconoce la propiedad, reducida hoy a $ 7.193 con 725 milésimos y abonará en dinero el exceso sobre esta suma hasta el precio de compra. Los títulos pueden ser examinados en la oficina del Banco antes del remate. Verificado éste no habrá lugar a reclamo. Seña 5 o|o y comisión 1 o|o que serán exigidas en efectivo en el acto del remate, el que se efectúa con sujeción a lo dispuesto en las leyes vigentes números 8172 y 9155. Por informes ocurrir al Banco Hipotecario Nacional.

Aviso iniciado en LA EPOCA el 5 de julio de 1916. 1|243-v. julio 21

CAPITAL

POR EJECUCION JUDICIAL. — Casa calle Nazca número 446, entre las de Avellaneda y Bogotá. N.o H. 3312. Serie C. H. A. 6 o|o.

El **Banco Hipotecario Nacional** rematará en su local el **VIERNES 21 DE JULIO DE 1916, A LAS 12.30 P. M.,** una casa ubicada en la calle Nazca número 446, con edificio compuesto de sala, cuatro habitaciones, baño, w. c., cocina, etc.; y terreno que mide: 10.77 metros de frente al E., por 49.55 metros de fondo.

BASE DE VENTA, $ 10 500

El comprador continuará haciendo el servicio de la hipoteca originaria de $ 6.000 que reconoce la propiedad, reducida hoy a $ 5.531 con 466 milésimos y abonará en dinero el exceso sobre esta suma hasta el precio de compra. Los títulos pueden ser examinados en la oficina del Banco antes del remate. Verificado éste no habrá lugar a reclamo. Seña 5 o|o y comisión 1 o|o que serán exigidas en efectivo en el acto del remate, el que se efectúa con sujeción a lo dispuesto en las leyes vigentes números 8172 y 9155. Por informes ocurrir al Banco Hipotecario Nacional.

Aviso iniciado en LA EPOCA el 5 de julio de 1916. 1|244-v. julio 21

CAPITAL

FINCA. — AVENIDA ALVEAR números 3144 y (3154 en tinta), con frente también a la calle Cerviño, entre las de Coronel Díaz y Ocampo. N.º H.o 17.548. Serie C. H. A. 6 o|o.

El **Banco Hipotecario Nacional** rematará en su local el **MARTES 25 DE JULIO DE 1916, A LAS 2.30 P. M.,** una finca ubicada en la Avenida Alvear números 3144 y (3154 en tinta), con frente a la calle Cerviño, entre las de Coronel Díaz y Ocampo. Edificio se compone: Con entrada por el N.º 3144, consta de dos locales al frente, un gran galpón, y otro al fondo. Sobre una parte del frente y en planta alta tiene cuatro piezas, cocina, cuarto de baño, w. c. y una piecita. Con entrada por el N.º 3154, se compone de dos piezas, una piecita, cocina, w. c. y un galpón. Los galpones son todos de dos pisos. Terreno mide: 36.42 metros de frente al N. o N. E., por 76.20 metros de fondo en el costado E. o S. E., y 54.34 metros en el O. o N. O., teniendo a la terminación de esta línea un martillo en contra de 17.32 metros N. O. a S. E., por 28 metros de N. E. a S. O., hasta dar con la línea del contrafrente al S. o S. O. sobre la calle Cerviño, donde mide 20 metros, debiendo entenderse estas medidas con lo poco más o menos que resulte entre muros.

BASE DE VENTA, $ 203.000

El comprador continuará haciendo el servicio de la hipoteca originaria de $ 170.000 que reconoce la propiedad, reducida hoy a $ 162.441 con 515 milésimos y abonará en dinero el exceso sobre esta suma hasta el precio de compra. Los títulos pueden ser examinados en la oficina del Banco antes del remate. Verificado éste no habrá lugar a reclamo. Seña 5 o|o y comisión 1 o|o que serán exigidas en efectivo en el acto del remate, el que se efectúa con sujeción a lo dispuesto en las leyes vigentes números 8172 y 9155. Por informes ocurrir al Banco Hipotecario Nacional.

Aviso iniciado en LA EPOCA el 8 de julio de 1916. 1|272-v. julio 25

CAPITAL

POR EJECUCION JUDICIAL — Finca calle Canning números 5 y 15, esquina a la de Warnes números 375|87|95|97|99. N.º N.o 17.674. Serie C. H. A. 6 o|o.

El **Banco Hipotecario Nacional** rematará en su local el **LUNES 24 DE JULIO DE 1916, A LAS 2 P. M.,** una finca ubicada en la calle Canning números 5 y 15, esquina a la de Warnes números 375|99, con edificio compuesto de planta baja y cuatro pisos altos con las siguientes distribuciones: **PLANTA BAJA,** consta de 6 departamentos, cuatro de los cuales tiene cada uno un salón para negocio con sótano, una habitación, baño, cocina y dos piezas chicas en entrepiso, teniendo entradas estos negocios por la calle Warnes números 375|87|95|99, y Canning números 5 y 15 y los otros dos departamentos interiores con entrada por la calle Warnes número 397, consta cada uno de dos habitaciones, baño, cocina y dos piezas en el entrepiso; además una pieza, cocina, w. c. y dos piezas para el portero. — PRIMER PISO ALTO, compuesto de 8 departamentos, 4 de los cuales tienen dos habitaciones, baño, cocina y dos piezas chicas en entrepiso; otros dos con una habitación más, y los otros dos constan de 2 habitaciones; una pieza, baño, cocina y una pieza en entrepiso. — II, III y **IV PISOS ALTOS,** tienen igual distribución que el anterior, teniendo todos estos departamentos altos entrada por la calle Warnes número 397. Terreno mide: 23.45 metros de frente al N. O. sobre la calle Canning; 12 metros en la ochava que mira al O.; 23.45 metros al S. o S. O. sobre Warnes; 21 metros 277 milímetros en el costado E. o S. E. y 21 metros 277 milímetros en el E. o N. E.

BASE DE VENTA, $ 171.000

El comprador continuará haciendo el servicio de la hipoteca originaria de $ 170.000 que reconoce la propiedad, reducida hoy a $ 162.441 con 515 milésimos y abonará en dinero el exceso sobre esta suma hasta el precio de compra. Los títulos pueden ser examinados en la oficina del Banco antes del remate. Verificado éste no habrá lugar a reclamo. Seña 5 o|o y comisión 1 o|o que serán exigidas en efectivo en el acto del remate, el que se efectúa con sujeción a lo dispuesto en las leyes vigentes números 8172 y 9155. Por informes ocurrir al Banco Hipotecario Nacional.

Aviso iniciado en LA EPOCA el 8 de julio de 1916. 1|273-v. julio 24

SUCURSAL LA PLATA

VARIAS FRACCIONES DE TERRENO en el partido de Moreno, hoy General Sarmiento. Préstamo N.º H.º 522|2381. Serie C. H. A. 6 o|o de $ 33.000.

El **Banco Hipotecario Nacional** rematará en el local de su sucursal en la ciudad de LA PLATA, establecida en la calle 51 número 529, el día **LUNES VEINTICUATRO DE JULIO DE MIL NOVECIENTOS DIEZ Y SEIS, A LAS TRES DE LA TARDE,** los siguientes inmuebles con todo lo en ellos edificado y adherido al suelo: **Primero:** Un lote de terreno ubicado en el pueblo de San Miguel, cuartel 2.ª del partido de Moreno, hoy General Sarmiento, designado en el plano respectivo como lote N.º 3 de la fracción letra O., compuesto de una superficie total de 19.870 metros 70 centímetros cuadrados, lindando: al N. E., con A. Dordoni y otro; al N. O., con Genara de Navarro; al S. O. con los lotes 1 y 3 de la fracción O. y al S. E. calle en medio con el lote 9 de la fracción letra P. **Segundo:** dos fracciones de terreno situadas en el partido de Moreno, hoy General Sarmiento, a inmediaciones del Paso de Morales y río de las Conchas, compuesta la fracción 1.ª de 259 metros 800 milímetros de frente al N. E. por 129 metros 900 milímetros de fondo al S. O. y la fracción segunda de 64.80 metros de frente al N. O. por 395 metros 7 decímetros de fondo, previniéndose que por el costado N. E. a los 259,80 metros tiene un martillo a su favor que se compone de 189 metros cuadrados; lindando ambas fracciones por N. E. con don Hipólito Beche; por el S. O. con Gaspar Blanco; por el N. O. con Dehirrestre y por el S. E. con Pablo Courregir. **Tercero:** Un lote de terreno situado en el pueblo denominado San José del Pilar, en el paraje llamado Bella Vista, partido de Moreno, hoy General Sarmiento, señalado en el plano respectivo con el N° 4 de la manzana H. compuesto de 2.300 metros cuadrados; lindando: al S. O. con el lote 1 de la fracción R.; al S. E. con el lote 3 de la fracción Q., ambos calle en medio; al N. E. con el lote 2 y el N. O. con el lote 3. **Cuarto:** Una fracción de terreno situada en el partido del Pilar, hoy General Sarmiento, compuesta de 8.970 metros cuadradas; lindando: al S. E. con calle; al N. E. con Courregir; al S. O. con León Gallardo y al N. O. con Antonio Dordoni.

BASE DE VENTA, $ 47.000

El comprador continuará haciendo el servicio de la hipoteca originaria de $ 33.000 que reconoce la propiedad, reducida hoy a $ 30.423 con 066 milésimos y abonará en dinero el exceso sobre esta suma hasta el precio de compra. Los títulos pueden ser examinados en la oficina del Banco antes del remate. Verificado éste no habrá lugar a reclamo. Seña 5 o|o y comisión 1 o|o que serán exigidas en efectivo en el acto del remate, el que se efectúa con sujeción a lo dispuesto en las leyes vigentes números 8172 y 9155. Por informes ocurrir al Banco Hipotecario Nacional.

Aviso iniciado en LA EPOCA el 8 de julio de 1916. 1|274-v. julio 24

SUCURSAL SAN LUIS

POR EJECUCION JUDICIAL. — Casas en la ciudad de Mercedes. Préstamo N. º H.º 217|17654. Serie C. H. A. 6 o|o de $ 6.500.

El **Banco Hipotecario Nacional** rematará en el local de su sucursal en la ciudad de San Luis, establecida en la calle San Martín N.º 494 el día **LUNES VEINTICUATRO DE JULIO DE MIL NOVECIENTOS DIEZ Y SEIS, A LAS TRES DE LA TARDE,** dos casas contiguas ubicadas en la ciudad de Mercedes, jurisdicción de la provincia de San Luis, calle General Pedernera esquina a la de Junín N.º 352; compuesta la primera de planta baja y alta con cuatro piezas y demás dependencias; y la segunda de planta baja con el mismo número de habitaciones que la anterior. Su terreno mide 21.65 metros de este a oeste por 43.30 metros de sur a norte, lo que hace una superficie de 937 metros 44 1|2 decímetros cuadrados; lindando al norte con herederos Páez; al sur con la calle Junín; al este con la calle General Pedernera y al oeste con don Avelino Luna.

BASE DE VENTA, $ 10.300

El comprador continuará haciendo el servicio de la hipoteca originaria de $ 6.500 que reconoce la propiedad, reducida hoy a $ 6.210 con 999 milésimos y abonará en dinero el exceso sobre esta suma hasta el precio de compra. Los títulos pueden ser examinados en la oficina del Banco antes del remate. Verificado éste no habrá lugar a reclamo. Seña 5 o|o y comisión 1 o|o que serán exigidas en efectivo en el acto del remate, el que se efectúa con sujeción a lo dispuesto en las leyes vigentes números 8172 y 9155. Por informes ocurrir al Banco Hipotecario Nacional.

Aviso iniciado en LA EPOCA el 8 de julio de 1916. 1|275-v. julio 24

CAPITAL

POR EJECUCION JUDICIAL. — Casa calle Cucha-Cucha N.o 917, entre las de Planes y Franklin. N.o H.o 12890. Serie C. H. A. 6 o|o. El Banco Hipotecario Nacional rematará en su local el **VIERNES 28 DE JULIO DE 1916,** a la 1 p. m., una casa ubicada en la calle Cucha-Cucha número 917, con edificio compuesto de 3 habitaciones, 1 piecita, cocina, baño, etc. y terreno que mide: 8.66 metros de frente al O., igual extensión en el contrafrente al E., por 16.61 metros de fondo en el costado S., y 16.36 metros en el del N., o lo más o menos que resulte.

BASE DE VENTA $ 5000

El comprador continuará haciendo el servicio de la hipoteca originaria de $ 4000 que reconoce la propiedad, reducida hoy a $ 3.770 con 722 milésimos y abonará en dinero el exceso sobre esta suma hasta el precio de compra. Los títulos pueden ser examinados en la oficina del Banco antes del remate. Verificado éste no habrá lugar a reclamo. Seña 5 o|o y comisión 1 o|o que serán exigidas en efectivo en el acto del remate, el que se efectúa con sujeción a lo dispuesto en las leyes números 8172 y 9155. Por informes ocurrir al Banco Hipotecario Nacional.

Aviso iniciado en LA EPOCA el 13 de julio de 1916. 1|289-v-28 julio

SUCURSAL PARANA

CASA EN LA CIUDAD DE GUALEGUAY. Préstamo N.o H.o 1201|30282, serie L. de $ 13.000.

El Banco Hipotecario Nacional rematará en el local de su sucursal en la ciudad de Paraná, establecida en la calle Buenos Aires N.o 135, el día **VIERNES VEINTIOCHO DE JULIO DE MIL NOVECIENTOS DIEZ Y SEIS,** a las dos de la tarde, una casa situada en la calle Rioja esquina Monte Caseros, ciudad de Gualeguay, compuesta de varias piezas de material y demás dependencias, con su terreno correspondiente con superficie de 1223 metros 30 centímetros cuadrados; lindando: al norte, con don Estanislao González; al sur, la calle Rioja, por medio con don Clariso Hereñú; al este, la calle Monte Caseros, en medio con don Leonardo Galante y al oeste con herederos de Pablo Reynoso.

BASE DE VENTA $ 25.000

El comprador continuará haciendo el servicio de la hipoteca originaria de $ 13.000 que reconoce la propiedad, reducida hoy a $ 11.689 con 803 milésimos y abonará en dinero el exceso sobre esta suma hasta el precio de compra. Los títulos pueden ser examinados en la oficina del Banco antes del remate. Verificado éste, no habrá lugar a reclamo. Seña 5 o|o y comisión 1 o|o que serán exigidas en efectivo en el acto del remate, el que se efectúa con sujeción a lo dispuesto en las leyes vigentes números 8172 y 9155. **Por informes ocurrir al Banco Hipotecario Nacional (25 de Mayo N.o 245, capital federal) o a su sucursal en Paraná.**

Aviso iniciado en LA EPOCA el 12 de julio de 1916. 1|290-v-28 julio

INFORMACIONES DE ÚLTIMA HORA

Servicio telegráfico del Exterior

La ofensiva inglesa

UN EXITO BRILLANTE

La segunda línea alemana cortada en parte de cuatro millas

LONDRES, julio 14. — Las tropas británicas acaban de tomar a Longueval y Barentin-le-Grand y despejar de enemigos el bosque de Trones, después de haber roto la segunda línea alemana en un frente de cuatro millas.

Parte oficial francés

PARIS, julio 14 — Se publicó esta tarde el siguiente comunicado oficial:

"Al norte del Aisne en la región al sud de Ville-au-Bros y en la altiplanicie de Vauderc, dos tentativas de ataque de los alemanes fueron en seguida detenidas por nuestros fuegos de ametralladoras.

"En la margen derecha del Mosa la lucha de artillería resultó muy activa en el sector de Souville.

"Hubo algunos encuentros de patrullas en el bosque de Chenois.

"No se registró ningún acontecimiento importante en el resto del frente".

Nuevo ataque del ejército inglés

Conquista de posiciones alemanas

COMBATES ENCARNIZADOS

LONDRES, julio 14 — Se publicó el siguiente comunicado oficial británico:

"Esta mañana al despuntar el alba las tropas británicas atacaron el segundo sistema de defensas alemanas.

"Penetramos en las posiciones enemigas en un frente de cuatro millas.

"Nos apoderamos de varias localidades muy fortificadas.

"Continúa el combate con encarnizamiento".

Otro éxito de los británicos

Alemanes expulsados de sus trincheras

LONDRES, julio 14 — Desde el cuartel general anuncian lo siguiente:

"Después de un bombardeo contra la segunda línea alemana, los ingleses se apoderaron de las aldeas de Longueval y Bazentín-le-Grand y expulsaron al enemigo del bosque de Trones.

"El tiempo se muestra muy favorable para las operaciones".

LA FIESTA NACIONAL

ENORME ENTUSIASMO EN FRANCIA

Discurso del presidente Poincaré

PARIS, julio 14. — La fiesta del 14 de julio es celebrada en toda Francia con mucho entusiasmo.

Los bulevares de París están brillantemente empavesados. A pesar de la lluvia, es grande la animación.

Debido a la lucha que se está desarrollando en el Somme y en Verdún, la fiesta tomó un aspecto de solemne grandeza y especialmente la revista de la stropas francesas, rusas, inglesas y belgas.

El presidente M. Poicaré pronunció un discurso patriótico y procedió nego a la distribución de las condecoraciones a las familias de los soldados muertos en el campo de honor.

EN EL PALACO REAL DE TOTOI

Un pavoroso incendio

Los soberanos ilesos

ATENAS, julio 14 — Un pavoroso incendio destruyó el castillo real de Totoi.

Los soberanos de Grecia salieron ilesos

El fuego principió en un bosque propagándose al castillo de los reyes

BRASIL

El atentado contra el doctor de la Plaza. — El aniversario de hoy. — Fallecimiento. — Comptoir Brasilien. — Provisión de madera. — Explotación agrícola. — Dualidad gubernamental.

RIO DE JANEIRO, julio 14.. — Todos los diarios publican el telegrama que el presidente de la República Argentina, doctor Victorino de la Plaza, ha enviado al presidente del Brasil, doctor Wenceslao Braz, agradeciendo las manifestaciones consignadas en su telegrama a raíz del atentado de que fuera víctima.

—Todos los diarios saludan a Francia con motivo del aniversario de la toma de la Bastilla.

La mayor parte de esos diarios con motivo de este aniversario reiteran sus simpatías por la gran república, en la actual emergencia europea.

El día de hoy es feriado en todo el Brasil. Se conmemora el 14 de julio como proclamación de la libertad del hombre. Por tal causa no funcionarán las oficinas públicas, bancarias y comerciales.

El programa conmemorativo se concreta a un festival en el teatro Lírico y a una inauguración en el Círculo Francés.

No habrá recepción en la legación francesa debido a la actual guerra.

—Ha fallecido a la edad de ochenta años el antiguo magistrado doctor Augusto Barbosa de Castro e Silva.

El extinto era un distinguido abogado, que gozó de grandes prestigios en su carrera, dentro de la que ocupó varios puestos judiciales.

El sepelio de sus restos tendrá lugar esta tarde.

—El ingeniero nacional Raymundo Silva, ha fundado en París un escritorio y oficina de informes del Brasil, denominado "Comptoir Brasilien.

Ha correspondido a la misma firmar diversos contratos con grandes empresas de ferrocarriles de Francia, para el fornecimiento de maderas provenientes de nuestro país.

—Comunican de Porto Alegre, estado de Río Grande del Sud, que se ha constituído una empresa con un capital de 650 contos, para dedicarse a la explotación de los cultivos de arroz, en la zona de Barrado Ribeiro.

—La discusión parlamentaria de ayer, sobre la actitud del presidente de la república frente al gobierno dual del Estado de Espíritu Santo, ha renovado el comentario periodístico sobre el mismo caso.

CHILE

SANTIAGO DE CHILE, julio 14.— Los diarios saludan a Francia. Dicen que el aniversario es común a todos los pueblos libres porque Francia abrió en el mundo la era de las libertades. Agregan que las naciones latino-americanas ven en Francia al país unido a América por los mismos sentimientos y las mismas almas. El comercio de los aliados está cerrado. Los representantes del gobierno pasaron a saludar al ministro de Francia.

—Ha aumentado el transporte de productos chilenos a la Argentina por el tren diario que sale de los Andes a Mendoza.

—Se autorizó al ministro chileno en París para que regrese al país en 1.° de septiembre.

—En el consejo de ministros el ministro señor Devoto expuso el estado de la hacienda. El señor Tocornal dió cuenta del estado de los diversos asuntos internacionales.

URUGUAY

Viaje de José Enrique Rodó. — La libertad del coronel Robido. — La expedición uruguaya a los mares del sur. — Entusiasta recepción. — El crucero Montevideo. — La liga de defensa comercial. — Proclamación de candidatos nacionalistas constituyentes.

MONTEVIDEO, julio 14. — En el vapor Amazón, embarcóse esta mañana el escritor y literato José Enrique Rodó siendo despedido por una numerosa concurrencia.

—Fué puesto en libertad bajo fianza el coronel Cándido Robido.

—Entró esta tarde en el puerto el vapor que conduce a la expedición uruguaya, que regresa de los mares del sur.

El comité organizador de la recepción fué en su busca en un vaporcito pesquero hasta fuera del puerto, escoltándolo luego hasta su fondeadero.

Asistió a la recepción el ministro de Guerra, muchos jefes y oficiales y numeroso público, que aclamaba a los marinos.

Los vapores surtos en el puerto hicieron oir sus sirenas, dándoles la bienvenida.

—Esta tarde llegó el crucero Montevideo a cuyo bordo vino la embajada, que el Uruguay envió al centenario argentino.

Esta viene sumamente agradecida por las inumerables muestras de simpatías de que fué objeto.

—La Liga de Defensa Comercial pasó una nota a la dirección de aduanas aplaudiendo su gestión.

—En la Colonia proclamáronse candidatos nacionalistas constituyentes a los señores Juan J. Risso, Ramón Alonso, Rodolfo Amargos, Francisco Rodríguez Larreta y Rogelio V. Mediondo.

—El gobierno de Francia acordó el cordón de la legión de honor al presidente Viera, con motivo de la fecha que se celebra hoy.

Ecos Parlamentarios

Como era de preverse, la cámara de diputados no logró reunirse por falta de quórum. Es ya opinión hecha, de que difícilmente se conseguirá quórum antes de la asamblea nacional. Mientras tanto los numerosos asuntos que se encuentran a consideración de la cámara permanecerán durmiendo en las carpetas de las comisiones o en las órdenes del día.

Debe realizarse en la primera sesión que celebren los diputados la interpelación del diputado doctor Carlos F. Melo al ministro de obras públicas, con motivo de la falta de cumplimiento por parte de las empresas, a algunas disposiciones de la ley de jubilación de empleados ferroviarios.

RENOVACION DE AUTORIDADES

En la primera sesión que celebre la cámara de diputados deberá procederse como lo establece el reglamento a designar la mesa de la cámara para un nuevo trimestre.

Hasta ahora nada hace presumir cambios en su composición, por lo cual se da como reelectos a los señores Demaría, Saguier y Bravo.

EL GENERAL ALLARIA

Esta tarde concurrió al congreso el ministro de guerra, general Allaria, quien celebró una larga entrevista con el presidente de la cámara, doctor Demaría.

Créese que el ministro concurrió para pedir el despacho de algunas leyes militares que opina son de urgente necesidad.

SENADO

La cámara de senadores que como se sabe no logró quórum para las sesiones que había de celebrar ayer, tampoco lo tendrá mañana porque es costumbre del senado no trabajar los sábados sino en caso de asuntos de suma urgencia.

Puede afirmarse, pues, que mañana no habrá sesión en senadores y talvez no la haya hasta después del día veinte.

ACUERDOS DEL SENADO

Antes del período de fiestas del centenario el Poder Ejecutivo remitió a la alta Cámara un pliego cerrado para ser tratado en sesión secreta. Lo que pudiera llamarse secreto a voces, tan difundidos van ya los nombres de los candidatos, era el pedido de acuerdo correspondiente para nombrar a dichos señores en diversos empleos que por su importancia exigen ese requisito constitucional.

El envío del mensaje se hizo con premura, como convenía a la circunstancia de ser favorable a los designados la opinión de la Cámara. Parece, sin embargo, que los días transcurridos han aminorado la complacencia de los señores senadores y algunos de ellos, por razones de equidad fundamentales al decir, sienten que su conciencia podría perturbarse si otorgaran su venia a determinados nombramientos.

El proceso mental se ha operado con excesiva rapidez para que ese cambio de actitud no sugiera suspicacias, por cierto harto justificadas.

El temperamento de última hora, si obedeciera a una deferencia hacia el gobierno que asume el mando el 12 de octubre, sería de oportunidad inatacable, pues tan elemental cortesía a los nuevos mandatarios es el mínimum de la que puede pedirse, ya que ambos poderes desde esa fecha desenvolverán una acción conjunta y solidaria, obligada por el juego institucional del gobierno.

El móvil de este compás de espera adoptado por el Senado, entramos en sospechas que es otro. El expediente, infantil en demasía, tiene, sin embargo, que llegar al final. Y eso es lo que exige la expectativa de todos, que no debe estar en suspenso por más tiempo.

Den en buena hora los señores senadores los fundamentos de su rechazo al pedido del Poder Ejecutivo o sancionen complacientes los nombramientos solicitados, pero concluyen con el juego dilatoria del ausentismo, tanto más censurable cuanto mayores son los atributos conferidos por el concepto popular a los representantes de la alta Cámara. La seriedad del Senado está vulnerada por sus mismos componentes con estas increíbles pruebas de despreocupación de sus funciones y la falta de acatamiento a las prescripciones reglamentarias cuyas cláusulas son imperativas en lo que se refiere a las reuniones del colegio.

LA NUEVA URNA

Días pasados anunciamos haber sido ensayado en la secretaría del Senado, en presencia de varias personas, un nuevo aparato receptor de votos, ofrecido por su inventor al Congreso, con objeto de obtener secreta la calificación del voto, y pudiera, cuando éste no es nominal, permanecer ignorado el detalle de la elección, cuyo resultado final sería conocido apenas abiertos los recipientes; cada uno de éstos por supuesto, representa el uno la afirmativa y el otro la negativa.

Los ensayos previos causaron buena impresión en los que asistieron a ellos, y según los comentarios, el aparato de votar importaría una reforma importante en el sistema actual, en que el voto siempre puede individualizarse.

Es obvio ocuparse de las múltiples razones de orden moral que a veces influyen en una votación, para extendernos en consideraciones sobre el cambio que el nuevo sistema trae aparejado.

No sería oportuna la práctica de la urna en los acuerdos secretos del Senado?

El Dr. Ruy Barbosa en la Facultad de Derecho

Ante un auditorio numeroso, en el que se encontraban distinguidas personalidades de nuestro medio universitario y científico dió en la Facultad de Derecho esta tarde, su anunciada conferencia el embajador extraordinario del Brasil, doctor Ruy Barbosa. El tema que fuera elegido para su disertación Problema del Derecho Internacional, fué desarrollado por el eminente estadista y hombre de ciencia en la forma amena y profunda que es característica de su oratoria.

No sería necesario indicar que el Dr. Ruy Barbosa fué aplaudido con entusiasmo en muchos pasajes de la hermosa conferencia pronunciada, cuya terminación dió lugar a que se le hiciera objeto de vehementes manifestaciones de simpatía.

En el domicilio del doctor de la Plaza

Entrega de la bandera que traspuso los Andes

El primer magistrado recibió esta tarde a las 3 en su domicilio particular a los aeronautas Bradley y Zuloaga, que fueron con objeto de hacerle entrega de la bandera que llevaron con ellos en la travesía de los Andes.

El doctor de la Plaza tuvo palabras de felicitación para estos jóvenes aeronautas por su arrojo y feliz travesía de los Andes. Luego agradeció vivamente el obsequio que conceptúa un recuerdo de valor imperecedero.

—Recibió también la visita del general Dellepiane y del doctor Barraquero, ministro de gobierno en Mendoza.

—A las 4 de la tarde recibirá en la casa de gobierno al encargado de negocios del Perú.

Atentado al presidente de la República

ALGUNAS CONTESTACIONES A LAS FELICITACIONES RECIBIDAS

Entre las muchas contestaciones que ha hecho el primer magistrado a las felicitaciones recibidas por el fracaso del atentado que se hizo a su persona el 9 del corriente, anotamos las siguientes:

Excmo. señor Woodroo Wilson: Profundamente reconocido por los términos en que expresa V. E. su horror e indignación por el cobarde atentado cometido contra mi persona, me es grato expresar a V. E. todo mi agradecimiento por tan cordial manifestación.

Con mis votos por la ventura de V. E. lo saludo muy atentamente.

Excelentísimo señor don Feliciano Viera, presidente de la República del Uruguay: Vivamente reconocido por los conceptos de congratulación que V. E. me expresa, en nombre del pueblo uruguayo y suyo propio con motivo del atentado del día 9, me complazco en expresarle mi sincero agradecimiento y transmitirle a la vez los sentimientos del pueblo argentino y los míos por la prosperidad del pueblo uruguayo y personal de V. E.

S. E. el señor Bernardino Machado, presidente de la república. — Lisboa: Profundamente reconocido a los sentimientos que el Excmo. señor presidente me expresa en su telegrama de ayer por haber salido ileso del atentado del día 9, me complazco en repetirle los míos personales de alta consideración.

S. E. don Urbano Santos, presidente del senado, Río de Janeiro: Ruego a V. E. se sirva hacer presente al H. senado brasileño mi alta apreciación por la protesta que me comunica V. E. y que fué votada en sesión de ese día por el atentado contra mi persona y la congratulación con que se ha dignado favorecerme por haber salido de él ileso, pidiéndole se sirva transmitirle la expresión de mi reconocimiento personal.

Excmo. señor Juan Luis Sanfuentes, presidente de la república, Santiago: Complacido con el telegrama de V. E. con motivo de la tentativa del día y contra mi persona, me es grato expresarle todo mi reconocimiento por tan favorable manifestación y transmitirle los votos del pueblo argentino y los míos propios por la prosperidad del pueblo de Chile y personal de V. E.

Excmo. señor don Belisario Porras, presidente de la república, Panamá: Agradezco complacido las felicitaciones de V. E. y me complazco en hacer votos por la felicidad del noble pueblo panameño y personal de V. E.

Excmo. señor José Pardo, presidente de la república, Lima: Agradezco profundamente al Excmo. señor presidente las felicitaciones que en nombre del gobierno del Perú y en el suyo propio se ha dignado transmitirme por haber salvado del atentado del día 9. A mi vez hago votos por la grandeza de la nación amiga y por la ventura personal de V. E.

Excmo. señor Wenceslao Braz, presidente de la república, Río de Janeiro: Altamente complacido por los sentimientos que V. E. me transmite en nombre del pueblo del Brasil y su gobierno con motivo del desgraciado suceso ocurrido el 9 contra mi persona y de su sincera alegría por haber salido de él ileso, me es grato expresarle el reconocimiento del pueblo argentino y mío personal por sus expresivos conceptos, haciendo sinceros votos por la prosperidad del pueblo del Brasil, al cual tantos vínculos nos ligan.

Con mis votos por la felicidad de V. E. lo saluda con su muy alta consideración.

S. M. don Alfonso XIII, Madrid: Muy grato a los cordiales sentimientos de V. M. por el atentado del día 9, ruego se digne aceptar por ellos todos mis reconocimientos y transmitirlos efusivamente a S. M. la reina.

Excmo. señor general Montes, presidente de la república, La Paz: Agradezco íntimamente al Excmo. señor presidente las felicitaciones que se ha dignado expresarme por el atentado del día 9. Con mis votos por la ventura personal de V. E. lo saluda atentamente.

GUERRA Y MARINA

TENIENTE CORONEL SERRATO

Esta tarde se presentó al ministro de guerra el comandante Juan Z. Serrato, a quien con motivo de la realización de las maniobras, se ha encomendado la jefatura del regimiento 3 de infantería.

RELEVO

A solicitud del interesado, se ha concedido el relevo del puesto que desempeña en la dirección general administrativa al teniente coronel retirado Francisco Calandra.

SANIDAD MILITAR

Resolvióse que los regimientos 1 y 2 de infantería, granaderos a caballo, escuela superior de guerra, la de caballería, la de aviación, compañía obrera topográfica, y la de archivistas contribuyan por partes iguales a razón de 2.30 pesos moneda nacional mensuales cada uno, desde el mes de enero próximo pasado y en lo sucesivo, a los gastos de la farmacia del comando de la primera división del ejército.

VISITA DE UN GENERAL BRASILEÑO

Esta mañana se trasladó a Campo de Mayo el general brasileño Méndez de Moraes, quien visitó las diversas dependencias de dicho acantonamiento.

El comandante de la 2.a región militar, general Arana, invitó a almorzar a dicho jefe.

FALLECIMIENTO

En el departamento de guerra se ha tenido noticia del deceso del mayor retirado Víctor Brunetta D'Usseaux, ocurrido en esta capital.

CIRCULO MILITAR

En los salones de esta institución se ofrecerá mañana una recepción en homenaje a los guerreros supervivientes de las campañas internacionales de la República, con motivo de la conmemoración del centenario.

Al acto, que se celebrará a las 5.30 p. m., concurrirá una delegación de cadetes del Colegio Militar.

ENTREGA DE PREMIOS

A bordo del cañonero Rosario se efectuó esta tarde a las 2 de entrega de premios a los conscriptos de la armada y al alumno más sobresaliente de la escuela naval.

El acto fué organizado por la Asociación Nacional Pro Patria, entidad que instituye esos premios.

ESCUELA DE APLICACION

Se nos informa que el lunes próximo serán reanudados los cursos en la escuela de aplicación para oficiales de la armada.

NOTAS POLICIALES

Nombramientos en bomberos

Se encuentra a la firma del primer magistrado un decreto en el cual se hacen varios nombramientos de oficiales en el cuerpo de bomberos.

Entre otros, se nombran jefe del detall del cuerpo al capitán Alvarez, que es entre la oficialidad el capitán más antiguo y a más el que cuenta con una de las mejores fojas de servicios.

PALACIO DE JUSTICIA

TURNOS

Fuero civil: Juez doctor Pedro V. Meléndez con los secretarios doctor Arrotea Molina en el día de hoy y en el día de mañana 15 de julio con el doctor Miguens.

Fuero comercial: A cargo del juez doctor T. M. Avellaneda con los secretarios doctor Tobal en el día de hoy y en el día de mañana con el doctor Navarro.

—Durante la segunda quincena del mes de julio estará de turno en el juzgado civil el juez doctor Pera, quien actuará con los secretarios doctor Persiani los días 17, 24 y 31; doctor Aranda, 18 y 25; doctor García Fernández, 19 y 26; doctor Laspiur, 20 y 27; doctor Peña, 21 y 28, y el doctor González del Solar, 22 y 29 de julio.

—En la jurisdicción comercial, durante el mismo término, estará de turno el juez doctor Naón, quien atenderá con los siguientes secretarios: doctor Martín y Herrera, los días 17, 21 y 26; doctor Villafañe, 18, 22, 27 y 31; doctor González Gowland, los días 19, 24 y 28, y el doctor Aguilar los días 20, 25 y 29 del corriente mes de julio.

REGISTRO PUBLICO DE COMERCIO

Sociedades inscriptas

Razón social Chapar y Compañía, constituída por los socios señores Juan, Pedro C. y Bernardo Chapar y Masquiera, Rodríguez y González, establecidos con almacén al por mayor de comestibles y bebidas y consignaciones de productos del país, con un capital de 550.000 pesos moneda nacional. Se constituye este contrati por tiempo indeterminado.

—Rubro David Hogg y Compañía, sociedad que forman los señores Samuel Hay, Angel Mazzoletti, Augusto Enrique Ruffier, Federico Talbois, Luis Tubino, Juan J. Hay, Gabriel Arrigue, Juan Weley Gilbert y David Hogg; estos socios se dedicarán a explotar el ramo de importación y compra-venta en plaza de toda clase de artículos comerciales, con especialidad en maquinarias; cuentan para estos efectos con un capital social de pesos 400.000 oro sellado. Durará este contrato 5 años, que se contarán desde el 1.° de julio corriente.

Orden judicial, doctor Tristán M. Avellaneda.

—Razón social: "A. C. y F. A. Devoto", sociedad comercial colectiva que constituyen los socios señores Antonio Cayetano y Federico Arturo Devoto, se dedicarán estos señores a la explotación de tierras para ganadería y agricultura dentro del territorio de la república, podrán también dedicarse a la compra y venta de cereales y frutos del país, para estos efectos fijan un capital inicial de 25.000 pesos. Se instalan con domicilio legal en esta ciudad, calle Callao 1454. Duración: Se ha fijado la duración de este contrato de sociedad comercial en 5 años, los que empezarán a regir desde el 1.o de abril próximo pasado. Orden judicial: doctor Eduardo M. Naón.

—Rubro: Hackikijan y Cía., constituída por Eduardo Hackikijan y Pedro José Otero. Ramo: compra-venta de inmuebles y comisiones en general. Capital, pesos 15.000. Duración, 3 años a partir desde el 1.o de junio del corriente año. Orden de inscripción en los libros de esta oficina: juz de comercio doctor Juan B. Estrada.

CONDENAS

El juez del crimen doctor Racedo ha dictado sentencia en los procesos siguientes:

A Alejandro Llera, español, de 24 años lo condena a 5 meses de arresto por atentado sin arma a la autoridad.

A Carlos Sucalá, italiano, de 26 años acusado de hurto le impone la pena de 7 meses y medio de arresto.

MUNDO COMERCIAL

TRIGO

WINNIPEG, julio 14. — Para el trigo colorado americano, entrega en julio, la apertura registró hoy el precio de 110 1|4 en centavos oro americano, por bushel, anotándose ayer, en las operaciones realizadas en este mercado, a 117 1|8.

CHICAGO, julio 14. — Para las remesas de trigo colorado americano, cuyas entregas se realizan en el presente mes, la apertura marcó el precio de 109 1|2 en centavos oro americano, por bushel. El precio de ayer para partidas a entregar en el mismo mes fué de 110 1|8 .

El mismo tipo de trigo, a entregar en Septiembre, se realizó hoy a 111 1|8, contra 111 3|4 en centavos oro americano, por bushel, con que fuera negociado en las operaciones del día de ayer.

LIVERPOOL, julio 14. — El precio de ayer, como el de hoy, fué de 49|3 chelines, por quarter, para las remesas de trigo Ward Winter contratado para entregas a realizarse en los meses de junio-julio.

MAIZ

LIVERPOOL, julio 14. — El maíz procedente del Río de la Plata se cotizó hoy en este mercado al precio de 47|3, anotándose en las opraciones efectuadas ayer, a 47|9 chelines, por quarter.

Estos precios son para partidas contratadas en los meses de junio y julio cuyas entregas se realizan en el presente mes.

CHICAGO, julio 14. — Para entregar en Septiembre, el maíz mixto americano, se negoció hoy en este mercado a 71 1|4 en centavos oro americano, por bushel. El precio de ayer, para los contratos a cancelar en la misma fecha, fué de 74 1|2.

LINO

CALCUTA, julio 14. — Persiste, para el lino, el precio registrado hace varios días, de 71|6 chelines por quarter de 410 libras. Se negocia únicamente sobre lino contratado en los meses de junio y julio.

HULL, julio 14. — En este mercado se mantiene sin demandas ni ofertas el lino.

DULUTH, julio 14. — El lino, para entregar en el presente mes, se realizó hoy en este mercado con el mismo precio registrado en las operaciones del día de ayer, o sea, a 200 en centavos oro americano, por bushels. Para remesas consignadas para el mes de octubre, el precio de cotización reinante desde varios días atrás, es de 199, en centavos oro americano, por bushel.

VENTA DE MAIZ

LONDRES, julio 14. — Un cargamento de maíz de 250 toneladas, en viaje a Liverpool, se vendió hoy aquí al precio de 49|6 chelines, por quarter.

DEMANDA Y OFERTA DE TITULOS

Los títulos y acciones que se detallan a continuación fueron solicitadas hoy en compra en la Bolsa de Comercio:

Nuevo Banco Italiano, Mercado de Abasto Proveedor, Club Mar del Plata, La Mundial (seguros), Mercado Central de Frutos, La Primitiva (fca. de bolsas), La Hispano Argentina (seguros), La Propiedad, Gath y Chaves, Cía. General de Fósforos, La Franco Argentina (segurso), Depósitos del Banco Francés, Bonos Hipotecarios del Banco de la Provincia de Buenos Aires, Crédito Territoril de La Plata, La Previsora (seguros), Deuda Interna Consolidada de la Provincia de Santa Fe de 1893, Banco República del Paraguay (Asunción), Salinas Hs., (fca. de bolsas), Deuda Interna Consolidad de la Provincia de Entre Ríos de 5 o|o, La Clara (molinos), La Vascongada, Deuda Interna de Mendoza de 8 o|o, Puerto San Nicolás, Marina Mercante Argentina, Cía. de Petróleo del Golfo San Jorge, Cía. de Nafta de Comodoro Rivadavia, Viñedos y Bodegas Francisco Uriburu, Cervecería Buenos Aires, Banco Comercial Italiano, Banco Industrial Argentino, Elaboración General del Plomo, Cía. de Navegación Nicolás Mihanovich Ltda., Cía. Constructora Nacional, Quebrachales Paraguayos, Banco Edificador, Cía. Sud Americana de Billetes de Banco, Certificados del Banco Provincia de Buenos Aires, La Argentina (fca. de papel), Obligaciones del Banco Popular Argentino, Cía. Industrial Paraguaya.

Se ofrecieron en venta los siguientes:

The Catalinas, Banco Popular Argentino, La Previsora (seguros), Banco de Galicia y Río de la Plata, Banco del Comercio (en liquidación), La Cantábrica, Cía. Argentina de Edificación, Bonos de Pavimentación de Bahía Blanca de 7 o|o, Cía. de Seguros España y Río de la Plata, Nuevo Banco Italiano, American Quebracho, Puerto Galileo, Cía. Anglo Argentina de lectricidad, Cía. de Electricidad de Córdoba, El Fénix (fca. de papel), Docks de Tránsito del Puerto de La Plata, La Edificadora, Banco Popular Argentino, Banco Francés, Talleres Metalúrgicos (antes Rezzónico, Ottonello y Cía.), Bodegas y Viñedos Glos, Cía. Sud Americana de Billetes de Banco, Crédito Popular, Tramways Eléctricos del Sur.

BOLSA DE COMERCIO

Primera rueda

Cédula Hipotecaria Argentina de 6 o|o, antigua emisión, al contado: 19500 a 93.70; 7000 a 93.80; 17.000 a 94; total, 43.500.

Id. para mañana: 10.000 a 93.50.

Id. para fin de mes: 10.000 a 93.60; 30000 a 93.70; 10000 a 93.80; 10000 a 93.90; total, 60.000.

Id. para agosto 31: 10000 a 93.30; 10000 a 93.40; total, 20.000.

Cédula Hipotecaria Argentina de primera serie, nueva emisión, al contado: 1000 a 94.50; 6000 a 94.30; total, 7.000.

Deuda Interna Consolidada de la Provincia de Buenos Aires de 6 o|o, 3.a serie, al contado: 2000 a 76.

Bonos Municipales de Pavimentación (cupón semestral), al contado: 148.800 a 72.20.

Certificados Municipales de 7 o|o, al contado: 2200 a 92.

Province of Buenos Aires 3 to 3 1|2 o|o (oro), al contado: 1000 a 42.

Banco de Galicia, al contado; 40 a 72.50.

Quebrachales Fusionados, al contado: 100 a 65.

Id. para julio 17: 100 a 65.50.

REMATE DE ACCIONES

Una vez realizada hoy la primera rueda de títulos en el recinto del mercado de valores de la Bolsa de comercio, se llevó a cabo el remate judicial anunciado de 605 acciones del Banco Popular Argentino del valor nominal de 20 $ moneda nacional cada una, las cuales alcanzaron en la subasta repartidas en tres lotes los precios siguientes:

400 a 27.50 $ m|n.
100 a 27.30 $ m|n.
105 a 27.20 $ m|n.

MERCADO CENTRAL DE FRUTOS

Se descargaron en este mercado 55 vagones con los siguientes frutos:

96.380 kilos de lana; 949 atados de cueros lanares; 2.532 cueros vacunos; 963 cueros de potros; 83 bultos de cerdas; 2 id de plumas; 16 cascos de grasa; 45 atados de cueros varios.

Ventas de hoy

Lana, segunda esquila. — 2.000 kilos a pesos 13; 1.500 a 12.50; 3.000 a 12.20; 3.000 a 11.80; 2.000 a 11.50; 1.000 a 11.20; 2.000 a 10.50; 2.000 a 9.50.

Lanares, pelado, consumo. — 200 kilos a $ 0.60; 300 a 0.55; 400 a 0.50.

Mortecino. — 200 kilos a $ 0.40; 200 a 0.35; 100 a 0.30.

Zorros. — 150 cueros a $ 3; 200 a ; 40 a 1.50; 30 0a 1.30; 20 a 1.20.

Liebres. — 300 cueros a pesos 0.25; 200 a 0.22; 200 a 0.20.

Cisnes. — 50 cueros a $ 0.30.

Sebo derretido. — 2 cascos 2a pesos 3.70; 9 a 3.60; 5 a 3.50.

Pieles lauares: Estación consumo: 200 kilos a $ 1.27, 1000 a 1.25, 500 a 1.24, 700 a 1.23, 500 a 1.22, 1.200 a 1.20, 400 a 1.15, 1.200 a 1.12, 1.500 a 1.10, 500 a 1.05, 200 a 1.04, 300 a 1.00, 300 a 0.98, 200 a 0.95, 100 a 0.90, 300 a 0.85.

Mortecillo: 1.800 kilos a $ 1.07, 1.000 a 1.05, 300 a 1.04, 800 a 1.03, 1.100 a 1.02, 2.500 a 1.00, 600 a 0.95, 1.200 a 0.92, 2.500 a 0.90, 500 a 08.5, 200 a 0.84, 300 a 0.80, 300 a 0.78, 200 a 0.75, 100 a 0.70, 100 a 0.65.

Sebo pisado: 3 kilos a 2.70, 2 a 2.60, 4 a 2.50.

Cueros vacunos. — 150 c. $ 17.10; 50 c. $ 17; 10 0 c. $ 16.80; 150 c. $ 16.60; 200 c. $ 16.50; 200 c. $ 16.40; 50 c. $ 16.30; 100 c. $ 16.20; 150 c. $ 16; 10 c. $ 15.80; 150 c. $ 15.50; 300 c. $ 15.20; 100 c. $ 15; 50 c. $ 14.50; 100 c. $ 14; 50 c. $ 13.70; 50 c. $ 13.60.

Becerros.—70 c. $ 20; 350 c. $ 19.50; 250 c. $ 19; 80 c. $ 18.50.

Nonatos. — 80 c. $ 17; 300 c. $ 16.50; 200 c. $ 16; 100 c. $ 15.50.

Plumas. — 10 k. $ 6.50; 20 k. $ 6; 30 k. $ 4; 20 k. $ 3.50.

Cerdas. — 300 k. a $ 12.50; 300 a 12.20; 500 a 12; 400 a 11.70; 500 a 1150; 600 a 11.30; 400 a 11.20; 700 a 11; 400 a 10.80; 500 a 10.50; 600 a 10.30; 400 a 10.20; 500 a 10; 200 a 9.50; 400 a 9.

BOLSA DE CEREALES

Entrada de hoy en el Once:

Trigo 13.751, maíz 4822, lino 637, nabo 528, avena 925, cebada 161, alpiste 23, alfalfa 179, triguillo 168, porotos 297, id.

Pasto fardos grandes 1928 y 6855 chicos.

Ventas efectuadas hoy

Trigo barletta. — 300 bolsas Sola, pesos 7.95; 144 7.40; 192 7.30.

Trigo ruso. — 423 bolsas, Once, pesos 7.05; 279 id. 6.10.

Trig oaustraliano. — 644 bolsas, pesos 6.90.

Trigo húngaro. — 1426 bolsas, pesos 6.90.

Avena. — 500 bolsas Once, pesos 4.35; 53 4.30; 267 4.25; 116 4.15; 69 4.15; 1609 4.12; 2558 4.05; 150 3.50; 443 3.70 con cebadilla.

Cebada. — 530 bolsas Palerma, pesos 4.60.

Trigo varias clases. — 1234 bolsas pesos 7.70; 87 7.70; 268 7.35; 282 7.25; 259 7.15; 88 7.15; 255 7.10; 2112 7.10; 700 7; 541 6.90; 744 7; 720 .80; 990 6.70; 180 6.50; 100 6; 287 5.20.

Triguillo. — 185 bolsas, pesos 4.50; 41 4.50; 14 2.50.

Centeno. — 32 bolsas $ 5.

Maíz amarillo: 610 Estación Once 430; 100 Sola 425; 520 Palermo 420-590 Brian 420; 600 Sola 380.

Morocho. — 150 Est. Sola 430; 166 Buenos Aires 20; 680 415.

Colorado. — 150 Est. Once 450; 99 455.

Nabo. — 32 Est. Once 1450; 3418 1240.

Alfalfa. — 72 Est. Sola 380; 18 Once 380; 15 725.

Aquí está la garantía

MIRELOS BIEN A LOS DOS Y ENTONCES COMPRESE UN ATADO DE "EXITO ARGENTINO"

Dirá que nunca ha visto cigarrillos mejor elaborados; saque uno, pero antes de prenderlo mida el overlap del mismo para asegurarse que no tiene más de dos milímetros y medio de anchura. Si realmente no tiene más anchura, préndalo y fíjese cuán diferente es de los demás cigarrillos corrientes

Si encuentra Vd. uno que tenga más de dos milímetros y medio de anchura de óverlap tendrá Vd. suerte, pues devolviéndonoslo le daremos CINCO atados llenos—70 cigarrillos—en compensación

No hay cigarrillos en la misma categoria de los "EXITO ARGENTINO". Estos son muy distintos; el aroma del tabaco habano que los integra y lo muy suaves que resultan a la garganta los hacen conceptuar de inimitables. Es por esto que en pocas semanas han alcanzado un tipo de venta muy significativo. Cientos de millares de atados

Cupones de DOS centavos en cada atado de 20 cts.

Nuestra Garantía

Garantizamos que el óverlap de los cigarrillos Exito argentino tiene solamente dos milimetros de anchura. Si encuentra Ud. un cigarrillo Exito argentino cuyo óverlap tenga más de dos milimetros y medio de anchura, pedimos devolución del atado y le mandaremos cinco atados en compensación de las molestias ocasionadas.

C.ia Argentina de Tabacos L.da

Bolivar 759.

COMPAÑIA ARGENTINA DE TABACOS Ltda ≡≡ BOLIVAR 763 — Bnos Aires